



Kwaliteitscriteria 3.0

Voor uitvoering en handhaving krachtens de Omgevingswet

Vastgesteld door BO IBP VTH op 25 september 2024

Inwerkingtreding 1 januari 2025

Oktober 2024

Inhoudsopgave

Voorwoord	4
Leeswijzer	6
Deel A: Algemeen	7
1 Inleiding	7
2 Afbakening en uitgangspunten	9
3 Toelichting criteria voor kritieke massa (Deel B)	11
4 Toelichting procescriteria (Deel C)	17
5 Toelichting Competenties (Deel D)	19
Deel B: Criteria voor kritieke massa	21
<i>Generieke deskundigheidsgebieden</i>	23
1. Casemanagen	24
2. Vergunningverlening bouwen en ruimtelijke ordening	26
3. Vergunningverlening milieu (BAL + omgevingsplan)	28
4. Toezicht en handhaving bouwen en ruimtelijke ordening	33
5. Toezicht en handhaving milieu	35
6. Toezicht en handhaving bodem	39
7. Toezicht en handhaving natuur (Natura 2000, soortenbescherming, faunabeheer, hout)	41
<i>Juridische deskundigheidsgebieden</i>	43
8. Behandelen juridische zaken	44
9. Ketentoezicht	46
10. Buitengewone opsporing natuur en milieu en fysieke leefomgeving	48
<i>Specialistische deskundigheidsgebieden accent bouwen</i>	50
11. Bouwfysica	51
12. Brandveiligheid	53
13. Constructieve veiligheid	55
14. Sloop en asbest	57
<i>Specialistische deskundigheidsgebieden accent milieu</i>	58
15. Afvalwater (Indirecte Lozingen)	59
16. Bodem, bouwstoffen, water	60
17. Omgevingsveiligheid	63
18. Geluid & trillingen (milieu, ruimtelijke ontwikkeling en bouw)	65
19. Luchtkwaliteit & geur	67
20. Natuuractiviteiten	69
<i>Specialistische deskundigheidsgebieden accent ruimtelijke ordening en duurzaamheid</i>	70
21. Cultuurhistorie	71

22. Verduurzaming Energie	75
23. Advisering fysieke leefomgeving	77
Deel C: Procescriteria	81
Deel D: Competentieprofielen	95
Bijlage1 Overige begrippen en definities.....	108
Bijlage 2 Historie kwaliteitscriteria.....	109

Voorwoord

Het stelsel van vergunningverlening, toezicht en handhaving (VTH) is een cruciale schakel in de bescherming van onze leefomgeving. Daarbij is het van groot belang dat er een geborgde kwaliteit van uitvoering en handhaving is. Kwaliteit van toezicht en handhaving gaat al terug naar 2005¹ toen hiervoor procescriteria zijn ontwikkeld, nog voor de oprichting van de omgevingsdiensten. Daarna zijn er in 2012 procescriteria voor vergunningverlening en de kwaliteitscriteria voor de kritieke massa aan toegevoegd. Vanwege de komst van de Omgevingswet is er in 2022 en 2023 een update gemaakt van deel B naar versie 2.3 en zijn de competentieprofielen (deel D) toegevoegd. Er is een breed gedragen gevoel dat voldoen aan kwaliteitscriteria belangrijk is en blijft. Daarnaast is ook een uniforme toetsing/validatie van deze criteria van belang. In de toekomst zal hier in overleg inhoud aan worden gegeven.

De aanleiding voor de aanpassing van de kwaliteitscriteria is aanbeveling 2 van de commissie Van Aartsen. Dat heeft onder IBP VTH geleid tot de volgende ambitie: het opstellen van landelijke uniforme minimum kwaliteitscriteria voor kritieke massa met de mogelijkheid voor regionale aanscherping. Er is voor de actualisatie gekozen om de huidige indeling te behouden. Voor toekomstige actualisaties is het behouden van één document het uitgangspunt. In dit stadium is er nog geen aanpassing gedaan aan de competenties van deel D. Onder andere omdat daar nog ervaring mee moet worden opgedaan. Suggesties voor aanpassing/uitbreiding worden in een volgende versie opgenomen.

Aandacht voor kwaliteit gaat alleen maar werken als duidelijk is wat de criteria precies inhouden en hoe ze in de praktijk moeten worden toegepast. De geactualiseerde kwaliteitscriteria voor de uitvoering en handhaving hebben betrekking op het minimale kwaliteitsniveau dat nodig is om taken op het gebied van uitvoering en handhaving op alle taken die met de invoering van de Omgevingswet uit de Wabo zijn overgegaan naar die wet. **Het gaat dus om de taken vergunningverlening, toezicht en handhaving (inclusief de in deze versie nieuw opgenomen adviestaak) en gelden voor de verplichte basistaken, de vrijwillige plustaken, de thuishaken van provincies en gemeenten en taken die milieubelastende activiteiten betreffen**². NB. De actualisatie heeft hierin geen verandering in gebracht.

Er is, in samenspraak met het hele werkveld, gepoogd een samenhangende set te maken, gerelateerd aan wetgeving en de Landelijke Handhavingsstrategie Omgevingsrecht (LHSO). De consultatie heeft 608 inspraakreacties opgeleverd die allemaal zijn beantwoord en zo mogelijk zijn overgenomen. Er is een optimale aansluiting gezocht op de uitvoeringspraktijk van zowel omgevingsdiensten als provincies, gemeenten en rijksinspecties³. Er is tegemoet gekomen aan de wens om de eisen niet te gedetailleerd te maken, maar maatwerk toe te laten en daar flexibel in kunnen zijn. Er is aandacht voor de beschrijving van de opleidingen en de relatie met kennis die op peil moet worden gehouden.

De werkgroep acht het noodzakelijk dat de kwaliteitscriteria worden doorontwikkeld. Niet zozeer op inhoud, maar wel op de randvoorwaarden en aanpalend instrumentarium. Er is een algemene gedachte vanuit de werkgroep om toe te werken naar een systeem waarin medewerkers voor scholing en bijscholing 'punten' moeten hebben. Vanuit de wens voor 'onderhoud en beheer' is een dergelijk systeem gewenst. Dit vraagt

¹ Zie bijlage 2 voor een historisch overzicht.

² De waterschappen en Rijkswaterstaat hebben eigen kwaliteitscriteria. Er wordt onderzocht hoe deze passend kunnen worden gemaakt met de KC3.0.

³ Door BO IBP VTH is op 25/9/24 ingestemd dat de kwaliteitscriteria voor alle VTH-taken verplichtend zijn, inclusief die van de rijkspartijen. Daarover vindt nog overleg plaats met de betrokken ministeries en de rijksinspecties. Dat kan nog leiden tot een aanvulling van deskundigheidsgebieden, bv die van mest. Die gewijzigde set KC 3.1 wordt dan vastgesteld in het Bestuurlijk Omgevingsberaad (BOB).

om doorontwikkeling van de KC in relatie tot het opleidingsveld. Een dergelijke wens kon op de (korte) termijn van de actualisatie niet worden gerealiseerd, maar verdient wel de aandacht. Dat geldt ook voor het digitaliseren van de kwaliteitscriteria, zodat makkelijker een relatie kan worden gelegd tussen de kwaliteitscriteria en de registratie van het eraan voldoen. Daarnaast is er een wensbeeld dat er voor de VTH-opleidingen wordt gewerkt met curricula en een systeem van permanente educatie.

De kwaliteitscriteria zijn het vertrekpunt voor de verbetering van de kwaliteit van uitvoering. De kwaliteitscriteria beogen de kwaliteit van de uitvoering te borgen en daarmee de beste resultaten te behalen voor de bescherming van de leefomgeving. Er wordt door de werkgroep van uitgegaan dat de uitvoeringspraktijk met deze set tot en met 2026 vooruit kan en er ervaring mee opgedaan kan worden. Tussentijds zijn wel kleine wijzigingen/updates mogelijk. Het advies van de werkgroep om deze set na de vaststelling op 1 januari 2025 van kracht te laten worden is door het bestuurlijk overleg overgenomen. Organisaties hebben hierdoor een jaar de tijd om aan de nieuwe set te gaan voldoen. Op grond van artikel 5 van de modelverordening moet jaarlijks mededeling over de naleving van de kwaliteitscriteria aan de gemeenteraad en/of Provinciale Staten worden gedaan. In Q1 van 2026 is dat dus voor het eerst het geval over de kwaliteitscriteria 3.0.

Om ervoor te zorgen dat het papier ook werkelijkheid wordt, gaan we na vaststelling de implementatiefase in. Daartoe is door de werkgroep een opzet voor implementatie gemaakt, met daarin de uitwerking van de governance, concrete acties en een eerste inschatting van het benodigde budget. Dat dient verder te worden uitgewerkt in een implementatieplan.

Leeswijzer

De opbouw van de kwaliteitscriteria in delen A t/m D en deel B in 3 delen (Taken, Eisen aan medewerkers en Eisen aan organisatie) is gehandhaafd. Het format van de deskundigheidsgebieden in deel B is iets aangepast voor een logische ordening en er is een link met de competenties gemaakt van deel D. De procescriteria in deel C zijn vereenvoudigd vanwege de link met de handreiking Regionale Beleidscyclus.

In deel A is een beschrijving gegeven van de kwaliteitscriteria en zijn spelregels, begrippen en definities opgenomen. Voor de volledigheid is in de bijlage een verwijzing opgenomen van de begrippen uit de Omgevingswet, Omgevingsbesluit, Besluit activiteiten leefomgeving en Besluit kwaliteit leefomgeving.

In deel B zijn de criteria opgenomen voor kritieke massa en de deskundigheidsgebieden. In vergelijking met de vorige set zijn de juridische deskundigheidsgebieden samengevoegd, is Bouwakoestiek onderdeel geworden van Geluid, zijn Groen en ecologie (vergunningverlening en beoordeling initiatieven) samengevoegd, zijn Stedenbouw en inrichting openbare ruimte en Kostenverhaal gebiedsontwikkeling en planeconomie vervallen en is een nieuw deskundigheidsgebied Advisering Fysieke leefomgeving opgenomen.

In deel C zijn de vereenvoudigde procescriteria opgenomen, is een link gelegd met de handreiking Regionale Beleidscyclus en is de vorm gewijzigd in een checklist.

In deel D zijn de huidige competentieprofielen opgenomen. In de consultatie zijn voor enkele deskundigheidsgebieden nieuwe competenties voorgesteld. Deze zijn in dit stadium van de actualisatie nog niet uitgewerkt omdat daar eerst meer ervaring mee moet worden opgedaan.

Deel A: Algemeen

1 Inleiding

In artikel 21 van de Grondwet staat de zorgplicht van de overheid voor het milieu vermeld. De Omgevingswet is daarvoor een belangrijk instrument⁴. Een van de doelstellingen voor het bundelen van omgevingsrechtregels in de Omgevingswet is om de dienstverlening door overheden te verbeteren. Het realiseren van de verbeter- en maatschappelijke doelen van de Omgevingswet is een gezamenlijke verantwoordelijkheid van de overheden. Het vraagt om een goede en uniforme borging van de uitvoeringskwaliteit.

Als overheid zijn we verantwoordelijk voor een goede taakinvulling. Belangrijk hierbij zijn afspraken over wat een goede taakinvulling is. In de Omgevingswet biedt Afdeling 18.3 de grondslag voor de kwaliteitsbevordering van de uitvoering en handhaving. Er zijn regels over de kwaliteit van de uitvoering van de VTH-taken:

Artikel 18.20 beschrijft een zorgplicht voor in principe alle VTH-taken van het bevoegd gezag. Het artikel laat open hoe bevoegde gezagen dit invullen. Een optie is om dit via een verordening te doen.

Artikel 18.23 gaat over de taken die onder het basistakenpakket vallen. Hiervoor geldt dat het kwaliteitsniveau via een verordening moet vastliggen. Omdat deze taken verplicht zijn ondergebracht bij omgevingsdiensten moeten ook zij afspraken maken over de formulering van de kwaliteitscriteria.

Door de bovenstaande artikelen is vastgelegd dat provincies en gemeentes bij verordening wat moeten opnemen over de kwaliteit van de uitvoering van de basistaken. Voor de achterblijvende en plustaken geldt ten minste de zorgplicht. Men kan daarvan gemotiveerd afwijken.

De werkgroep vindt het wenselijk om de eisen die gesteld worden aan het bevoegd gezag en de omgevingsdiensten gelijk te trekken⁵.

Om de kwaliteit van de uitvoering zo uniform mogelijk te regelen hebben het IPO en de VNG gezamenlijk een modelverordening opgesteld. De modelverordening is omgevingsrecht-breed opgesteld en niet alleen voor de basistaken. Een groot deel van de bevoegde gezagen heeft dit model gebruikt voor hun provinciale - of gemeentelijke verordening. Door ongewijzigde vaststelling van de modelverordening besluiten provincies en gemeenten dat ze ook voor de thuishaken aan de kwaliteitscriteria voldoen⁶.

De kwaliteitscriteria zijn bedoeld om de uitvoering en handhaving door gemeenten en provincies en Rijksdiensten in het Omgevingsrecht te professionaliseren en de kwaliteit in de organisatie te borgen. De criteria gaan over proces, inhoud en kritieke massa. Het voldoen aan de criteria zorgt ervoor dat het bevoegd gezag in staat is om de gewenste kwaliteit en continuïteit te leveren. De set maakt inzichtelijk welke kwaliteit van de uitvoering en handhaving burgers, bedrijven en instellingen, maar ook overheden onderling en als opdrachtgevers, mogen verwachten.

⁴ Er is tevens een EU richtlijn bescherming van het milieu door middel van het strafrecht. Deze richtlijn legt lidstaten verplichtingen op zoals voldoende deskundigheid, capaciteit en het leveren van statistische informatie aan Europa over de afhandeling van milieudelicten.

⁵ Daarvoor is een wetwijziging noodzakelijk.

⁶ De actuele kwaliteitscriteria die in landelijke samenwerking tussen bevoegde gezagen zijn ontwikkeld en beschikbaar gesteld zijn, bestaat uit de gehele set te weten, deel A spelregels, deel B kritieke massa, de procescriteria (deel C) en de competentieprofielen (deel D). De samenhang zegt iets over de kwaliteit (deskundigheid) van een organisatie die belast is met de uitvoering en handhaving van de betrokken wetten.

De kwaliteitscriteria zijn op verschillende niveaus beschreven. Deels hebben ze betrekking op de organisatie en deels op de medewerkers. Voor de organisatie betekent dit dat er een sluitende beleidscyclus moet zijn om de kwaliteit te borgen, er een inhoudelijke ondergrens⁷ is en de taken belegd moeten worden bij organisaties die continuïteit in de uitvoering kunnen garanderen. Op medewerkersniveau moeten de taken belegd worden bij medewerkers die voldoende deskundig zijn om deze taken adequaat uit te kunnen voeren.

De kwaliteitscriteria zijn als essentiële kpi opgenomen voor de robuustheid van omgevingsdiensten. Hiermee is de kwaliteitsborging gekoppeld aan alle taken (basis- en plustaken) die belegd zijn bij een omgevingsdienst. Zo wordt de kwaliteit van de uitvoering optimaal geborgd en is het streven dat alle taken belegd bij een omgevingsdienst op eenzelfde minimaal kwaliteitsniveau worden uitgevoerd.

Omgevingsdiensten worden door opdrachtgevers steeds vaker gevraagd als adviseur in het kader van de Omgevingswet of de landelijke en provinciale opgaven. Advies bij het opstellen van omgevingsplannen is hier een voorbeeld van. De omgevingsdiensten hebben kennis over het gebied, kunnen zorgen voor regionale afstemming en brengen praktijkervaring in. Volgens de commissie Van Aartsen moeten omgevingsdiensten betrokken zijn bij de opstelling van de milieunormen in het omgevingsplan. Hoewel advisering geen wettelijke taak is, is gelet op het toenemende belang van deze taak ervoor gekozen om hier een nieuw deskundigheidsgebied voor op te nemen.

Dat betekent dat als een regio kiest voor het laten uitvoeren van deze adviestaak, de OD aan de kwaliteitscriteria voor dit deskundigheidsgebied moet voldoen.

⁷ Medio 2023 is in het IBP-VTH de notitie Robuuste omgevingsdiensten vastgesteld. Daarin is aangegeven hoeveel medewerkers een omgevingsdienst minimaal nodig heeft om de VTH-taken op een adequaat niveau te kunnen uitvoeren. Daar is dus een duidelijke relatie met de kritieke massa.

2 Afbakening en uitgangspunten

De criteria hebben betrekking op het minimale kwaliteitsniveau dat nodig is om taken op het gebied van uitvoering en handhaving op alle milieubelastende taken (inclusief de hiervoor benodigde taken) tijdig, met de juiste procedurele en inhoudelijke kwaliteit en in continuïteit te kunnen uitvoeren.

In lijn met het gedachtegoed vanuit (inter-)nationale standaarden voor kwaliteitsmanagement is gekeken naar de belangrijkste elementen voor het opstellen van de kwaliteitscriteria om de uitvoeringspraktijk naar een steeds hoger niveau te tillen. Deze elementen zijn de kritieke massa, proceskwaliteit en inhoud en prioriteiten. Deze elementen worden in onderstaande toegelicht.

Gezien de verschillen in de organisaties en hun werkaanbod (342 gemeenten, 12 provincies, 28 omgevingsdiensten en 3 rijksdiensten) is het vinden van een passende structuur voor alle organisaties niet realistisch. Voor de borging van kwaliteit is daarom gekozen om een aantal uitgangspunten te formuleren:

- Onafhankelijkheid van werkaanbod

De criteria voor kritieke massa hebben geen relatie met de omvang van het werkaanbod. Organisaties die een beperkt aantal taken uitvoeren, dienen te voldoen aan dezelfde criteria als organisaties die veelvuldig deze taken uitvoeren. De criteria voor kritieke massa geven de organisaties een ondergrens van het aantal medewerkers en hun deskundigheid, die nodig is om taken op een bepaald minimum niveau en met zekere continuïteit uit te kunnen voeren.

Indien er op onderdelen onvoldoende werkaanbod is voor het benodigde aantal medewerkers en de bijbehorende tijdsbesteding per persoon, verdient het in dat geval aanbeveling om de samenwerking met andere partijen te zoeken⁸.

- Verskil in complexiteit

In de deskundigheidstabellen is per deskundigheidsgebied aangegeven of er een onderscheid is te maken tussen eenvoudige en complexe situaties. Aan het uitvoeren van deze taken zijn afhankelijk van de complexiteit verschillende eisen gesteld. De mate van complexiteit bepaalt aan welke delen van de kritieke massa de organisatie moet voldoen. Het bevoegd gezag dan wel de gemandateerde omgevingsdienst bepaalt zelf welke situaties eenvoudig of complex zijn. Een medewerker die voldoet aan de kwaliteitscriteria voor dat deskundigheidsgebied (bij voorkeur op hbo-niveau) beoordeelt bij de intake per geval of er sprake is van een complexe situatie. Daarbij gelden wel enkele richtlijnen:

- Voor bouw wordt de indeling in gevolgklassen aangehouden op grond van de Wkb:
 - gevolgklasse 1: bestaat uit relatief eenvoudige bouwwerken zoals woningen, lage bedrijfsgebouwen en kleine infrastructurele werken. Bij deze gevolgklasse zijn de mogelijke maatschappelijke gevolgen van bouwfouten beperkt;
 - gevolgklasse 2: te denken aan bibliotheken, gemeentehuizen, onderwijsgebouwen, woongebouwen tot 70 meter hoogte. Deze gevolgklasse bestrijkt op deze manier een breed spectrum aan verschillende typen bouwwerken en gebruik;
 - gevolgklasse 3: gaat het om alle bouwwerken die niet in gevolgklasse 2 vallen. Hieronder kunnen vallen bouwwerken zoals metrostations, voetbalstadions, ziekenhuizen, gebouwen hoger dan 70 meter.

Dit betekent dat er sprake is van eenvoudige situaties bij gevolgklasse 1 en van complexe situaties bij gevolgklasse 2 en 3 en/of er sprake is van complexe omgevingsplantaken of BOPA's.

⁸ Er zijn situaties denkbaar waarbij de in de criteria genoemde taken niet voorkomen gezien de aard, grootte of omvang van het aantal milieubelastende taken dan wel het gebied. Indien het bevoegd gezag dit gemotiveerd kan aantonen, dan hoeft zij niet te voldoen aan de eisen genoemd in het betreffende deskundigheidsgebied.

- Voor milieu wordt onderscheid gemaakt in de klassen:
 - I informatie en meldingsplichtige bedrijven;
 - II meldings- en vergunningsplichtige activiteiten;
 - III vergunningsplichtige activiteiten en IPPC en Seveso.

Dit betekent dat er sprake is van eenvoudige situaties bij klasse I en II meldingsplichtige activiteiten en van complexe situaties bij klasse II vergunningsplichtige activiteiten en III.

- Uitbesteding in sommige gevallen niet mogelijk

Taken dienen binnen de overheid uitgevoerd te worden, indien:

- De activiteit behoort tot één van de kerntaken van de Omgevingswet;
- Een mogelijkheid bestaat voor belangenverstremming wanneer taken worden uitgevoerd door een marktpartij en de onafhankelijkheid van de uitvoerende medewerker in het geding kan komen.

De mogelijkheid tot uitbesteden is op takenniveau binnen de deskundigheidsgebieden aangegeven. Indien de deskundigheid benodigd voor het uitvoeren van de activiteit redelijkerwijs alleen bij gespecialiseerde bureaus te verwachten is, dan bestaat de mogelijkheid deze taken uit te besteden. Hiervoor geldt dat specifieke taken of deskundigheidsgebieden binnen de overheid georganiseerd dienen te zijn.

Deskundigheden zijn binnen de overheid georganiseerd als zij belegd zijn bij personen:

- die zijn aangesteld door het bevoegd gezag;
- die zijn aangesteld door het bestuur van een gemeenschappelijke regeling waaraan het bevoegd gezag voor de betreffende taken deelneemt⁹;
- aangesteld door derden of werkzaam als zelfstandige zonder personeel, in de vorm van detachering (de persoon werkt een vast aantal dagen per week voor een vaste periode bij de overheidsorganisatie). Waarbij de overheidsorganisatie zelf verantwoordelijk is voor de kwaliteit van de uitgevoerde taken en in staat is deze zelf te beoordelen. Daarvoor is het nodig dat de overheid zelf minimaal één persoon in dienst heeft die beschikt over de betreffende deskundigheden en behoort tot het eerste en tweede punt van bovenstaande opsomming;
- die zijn aangesteld door andere overheden (waar het bevoegd gezag geen bestuurlijke verantwoordelijkheid voor draagt), waarmee het bevoegd gezag een *structureel samenwerkingscontract* heeft.

Deskundigheden zijn uitbested als zij belegd zijn bij personen:

- die zijn aangesteld door andere overheden (waar het bevoegd gezag geen bestuurlijke verantwoordelijkheid voor draagt), waarmee het bevoegd gezag een *ad hoc-contract of covenant* heeft gesloten voor het leveren van die deskundigheden;
- die zijn aangesteld door derden in de vorm van adviesdiensten (ad hoc advies, geen detachering).

Bij het uitbesteden van taken aan een derde (commerciële) partij (niet zijnde de OD), is het bevoegd gezag verantwoordelijk voor de kwaliteit. In het contract moet worden opgenomen dat moet worden voldaan aan de kwaliteitscriteria (zie spelregel 6). Er zijn regels voor taken die alleen binnen de overheid uitgevoerd kunnen worden. Dat is per deskundigheidsgebied vermeld. Dat betekent dat door samenwerking met andere overheden ook aan de kwaliteitscriteria kan worden voldaan.

Door de toepassing van spelregels is er meer maatwerk mogelijk om te voldoen aan de criteria. Ten opzichte van de vorige set is er sprake van een vereenvoudiging (zie verder toelichting onder 3).

⁹ Dat geldt ook voor samenwerking met andere gemeenschappelijke regelingen en samenwerking verschillende OD's.

3 Toelichting criteria voor kritieke massa (Deel B)

Het fundament van kwaliteit is het afleveren van een zo goed mogelijk product. Hiervoor is vooral vakmanschap nodig. De criteria voor kritieke massa adresseren dit vakmanschap in termen van voldoende opleiding, kennis, werkervaring en competenties en het onderhouden en borgen daarvan. Organisaties en medewerkers die aan deze criteria voldoen moeten in de kern in staat zijn om producten af te leveren met de gewenste kwaliteit. Met de kwaliteitscriteria voor kritieke massa kan een antwoord gegeven worden op de vraag of een organisatie en haar medewerkers in staat zijn om de taken en onderliggende operationele taken op een adequaat kwaliteitsniveau uit te voeren, gegeven de minimaal benodigde deskundigheid voor de uitvoering van deze taken en de continuïteit daarvan. In dit hoofdstuk worden de criteria van de kritieke massa uiteen gezet, mede aan de hand van enkele spelregels die voor de organisaties gelden.

De organisatie heeft voor de uitvoering van VTH-taken disciplines voor Uitvoering, Handhaving en Advies. Binnen deze disciplines werken mensen in een bepaalde functie en voeren zij specifieke taken uit. Voor de borging dient de organisatie over voldoende gekwalificeerde medewerkers te beschikken (kritieke massa). Dat is per deskundigheidsgebied weergegeven.

In vergelijking met de vorige set zijn de juridische deskundigheidsgebieden samengevoegd, is *Bouwakoestiek* onderdeel geworden van *Geluid*, zijn *Groen en ecologie (vergunningverlening en beoordeling initiatieven)* samengevoegd, zijn *Stedenbouw en inrichting openbare ruimte* en *Kostenverhaal gebiedsontwikkeling en planeconomie* vervallen vanwege praktische onuitvoerbaarheid en is een nieuw deskundigheidsgebied *Advisering Fysieke leefomgeving* opgenomen.

Afhankelijk van de besluitvorming volgt nog DG toezicht mest (NVWA).

Bovenstaande resulteert in de volgende 23 deskundigheidsgebieden:

Generieke deskundigheidsgebieden

1. Casemanagen
2. Vergunningverlening bouwen en ruimtelijke ordening
3. Vergunningverlening milieu (Bal + omgevingsplan)
4. Toezicht en handhaving bouwen en ruimtelijke ordening
5. Toezicht en handhaving milieu
6. Toezicht en handhaving bodem
7. Toezicht en handhaving groene wetgeving

Juridische deskundigheidsgebieden

8. Behandelen juridische zaken
9. Ketentoezicht
10. Buitengewone opsporing natuur en milieu en fysieke leefomgeving

Specialistische deskundigheidsgebieden accent bouwen

11. Bouwfysica
12. Brandveiligheid
13. Constructieve veiligheid
14. Sloop en asbest

Specialistische deskundigheidsgebieden accent milieu

15. Afvalwater (indirecte lozingen)
16. Bodem, bouwstoffen, water
17. Omgevingsveiligheid
18. Geluid & trillingen (milieu en bouw)
19. Luchtkwaliteit & geur
20. Natuuractiviteiten

Specialistische deskundigheidsgebieden accent ruimtelijke ordening en duurzaamheid

21. Cultuurhistorie
22. Energiebesparing en duurzaamheid
23. Advisering fysieke leefomgeving (nieuw)

Om de criteria voor kritieke massa goed te kunnen begrijpen en te interpreteren zijn heldere definities nodig (zie ook bijlage). Er is aangesloten bij de terminologie van de Omgevingswet.

Kritieke massa komt tot uitdrukking in deskundigheid en continuïteit. De verschillende elementen zijn in onderstaande schema weergegeven:

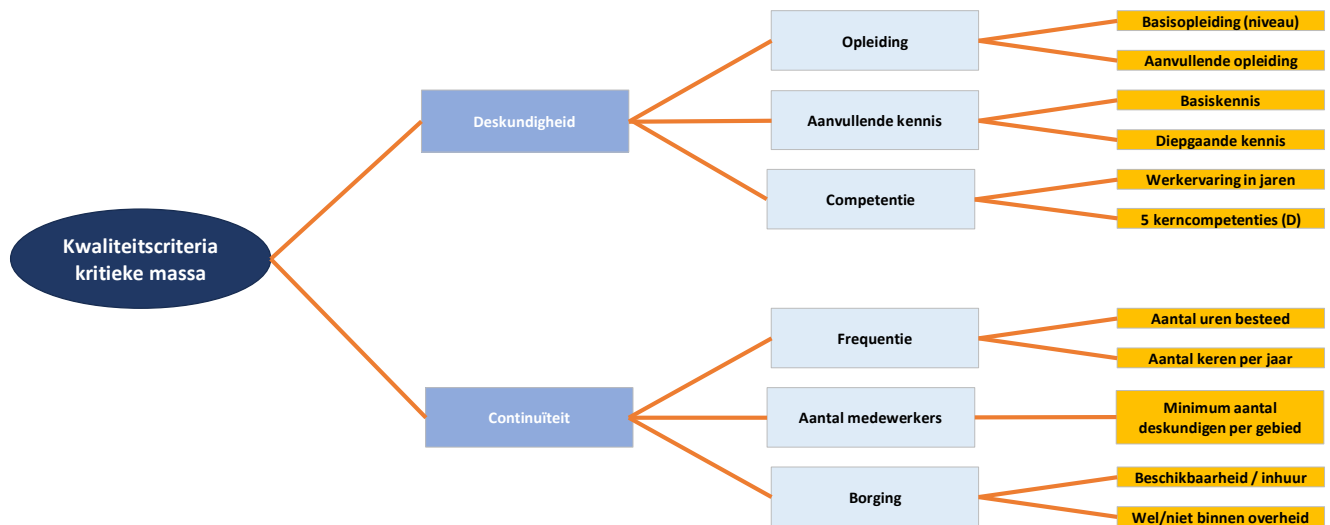

Deskundigheid

- Opleiding: de minimale basisopleiding (uitgedrukt mbo, hbo of wo niveau).
- Aanvullende opleiding(en): benodigde opleiding(en) op het betreffende vakgebied waarmee de kennis en/of vaardigheden zijn te verkrijgen¹⁰ (alleen van toepassing indien de betreffende onderwerpen niet aantoonbaar onderdeel uitmaken van de basisopleiding).
Van medewerkers wordt verwacht dat zij de kennis die uit de genoten opleidingen voortkomt, altijd actueel houden. Voor (permanente) bijscholing zijn daartoe (nog) geen criteria opgenomen.
- Aanvullende kennis (in aanvulling op de opleidingen): de minimaal benodigde basiskennis en diepgaande kennis voor de zelfstandige uitvoering van de taak (inclusief bv. bijhouden vakliteratuur en jurisprudentie).
- Werkervaring: het minimale aantal jaren relevante werkervaring dat men nodig heeft om de taak zelfstandig uit te kunnen voeren.
- Competentie: het geheel van aantoonbare kenmerken en vaardigheden die de kwaliteit van het werk mogelijk maken of verbeteren.

Continuïteit

- Frequentie: de minimale aantal vliegreuren per jaar waarmee een taak zelfstandig moet worden uitgevoerd om de deskundigheid te behouden. Daarmee wordt een bepaalde routine opgebouwd.
- Aantal medewerkers: het minimale aantal medewerkers met de omschreven deskundigheid en frequentie waarover de organisatie moet kunnen beschikken om de noodzakelijke deskundigheid te kunnen borgen.
- Borging: de omgeving waar deze taken uitgevoerd moeten worden (binnen de overheid of uitbesteed) en de mogelijkheden die er zijn om in te huren.

¹⁰ In afwachting van het ontwikkelen van curricula van opleidingen (inhoud is betere basis voor kwaliteit) wordt voor opleidingen of thema's indicatief het volgende aangehouden: voor basis cursus 1-5 dagen, voor verdiepingscursus 5-10 dagen (tenzij specifiek en functiegericht en daarmee smaller), voor specialistische opleiding meer dan 10 dagen. Specifieke modules, standaard opleidingen, post Hbo-opleidingen en certificaten worden expliciet genoemd. Indien dit aan de orde is, wordt actualiseringsplicht vermeld.

Spelregels

Door de toepassing van onderstaande spelregels is er meer maatwerk mogelijk om te voldoen aan de criteria. Ten opzichte van de vorige set is er sprake van een vereenvoudiging.

Spelregel 1:

De taken die zijn benoemd onder één deskundigheid kunnen door verschillende personen binnen de organisatie worden uitgevoerd. Voor de medewerker gelden de criteria die gekoppeld zijn aan die taken die hij uitvoert. De organisatie als geheel moet voldoen aan de criteria voor alle taken.

Toelichting: Als er bv. 5 medewerkers zijn die onder een deskundigheidsgebied vallen, dienen er minimaal 2 medewerkers (bij de meeste deskundigheidsgebieden) aan de criteria te voldoen (organisatie-eis). In het kader van de kwaliteitsontwikkeling is het streven dat de andere 3 gaan voldoen. Deze ontwikkeling is de verantwoordelijkheid van de organisatie en de individuele medewerker.

Spelregel 2:

Het is mogelijk om deskundigheden te combineren, maar de organisatie moet te allen tijde aan de kritieke massa voldoen zoals opgenomen bij dat deskundigheidsgebied.

Toelichting: De kwaliteitscriteria beschrijven over hoeveel medewerkers met bepaalde kennis en ervaring een organisatie moet beschikken. Eén medewerker kan echter over meerdere deskundigheden beschikken of anders gezegd sommige deskundigheden kunnen binnen één persoon gecombineerd worden. Voor het voldoen aan de kwaliteitscriteria als organisatie, dient het aantal vliegreuren te worden gemaakt binnen het deskundigheidsgebied (de 450 of 900 uur).

Het praktisch gebruik maken van inhoudelijke overlap tussen taken maakt meer en verschillende combinaties mogelijk.

Rekenvoorbeeld (uitgaande dat deze 4 medewerkers fulltime werken):

Medewerker 1: 900 uur dg VV Milieu + 450 uur dg geluid

Medewerker 2: 900 uur dg TZ Milieu + 450 uur dg geluid

Medewerker 3: 900 uur dg TZ Milieu + 450 uur dg BOA

Medewerker 4: 900 uur dg VV Milieu + 450 uur dg Bodem, bouwstoffen en water

De organisatie heeft:

2 medewerkers op dg Geluid en voldoet daarmee;

2 medewerkers op dg TZ Milieu en voldoet daarmee;

2 medewerkers op dg VV Milieu en voldoet daarmee.

Voor het deskundigheidsgebied BOA moeten nog minimaal 2 medewerkers voor 450 uur werkzaam zijn (er moeten er in totaal minimaal 3 zijn) en voor het deskundigheidsgebied Bodem, bouwstoffen en water moet dan nog minimaal 1 andere medewerker voor 450 uur aanwezig zijn, omdat anders de organisatie niet voldoet.

Je kunt echter niet berekenen hoeveel medewerkers een organisatie nodig heeft door het vereiste aantal deskundigheden bij elkaar op te tellen.

Spelregel 3: Voor de generalistische deskundigheden geldt een functiescheiding op persoonsniveau tussen uitvoering (vergunningverlening) enerzijds en handhaving (toetsing op naleving) anderzijds.

Toelichting: Op afdelingsniveau hoeft er geen scheiding te zijn tussen bouw en milieu.

Voor de specialistische functies geldt een scheiding op object- of dossierniveau. Een specialist die een advies heeft uitgebracht in het vergunningverleningsproces voor een dossier kan niet dezelfde zijn die in het

toezicht- en handhavingproces een advies opstelt voor hetzelfde dossier. Bij toezicht en handhaving voor bouwwerken geldt nog een extra eis. De scheiding op dossier- of objectniveau geldt ook tussen de bouwfase en de gebruiksfase voor de toezichthouders. De toezichthouder die tijdens de bouw het toezicht heeft gehouden kan niet dezelfde zijn die in de gebruiksfase het toezicht op hetzelfde object of dossier uitvoert.

Spelregel 4:

Taken kunnen worden uitgevoerd door medewerkers die (nog) niet voldoen aan de gestelde eisen voor het deskundigheidsgebied, onder voorwaarde dat deze uitvoering onder verantwoordelijkheid wordt uitgevoerd door een medewerker die wel voldoet aan de gestelde eisen voor dit deskundigheidsgebied.

Toelichting: Nieuwe medewerkers zullen niet per definitie direct aan de gestelde eisen voor het deskundigheidsgebied voldoen, door onvoldoende opleiding of werkervaring. Begeleiding door een ervaren medewerker is in dat geval de oplossing. Daarbij is het wel van belang te realiseren dat de nieuwe medewerkers zolang ze nog niet voldoen aan de gestelde eisen, nog niet meetellen in het voldoen aan de kwaliteitscriteria als organisatie.

Spelregel 5: Aan de opleidingseisen kan ook voldaan worden door aantoonbaar gelijkwaardige opleiding en/of gelijkwaardig werk- en denkniveau verkregen door ervaring. Dit is de verantwoordelijkheid van de organisatie. Hier is een belangrijke rol weggelegd voor de leidinggevenden. Ook kan ervoor gekozen worden om dit met een EVC (erkende verworven competenties)-traject onafhankelijk te laten valideren.

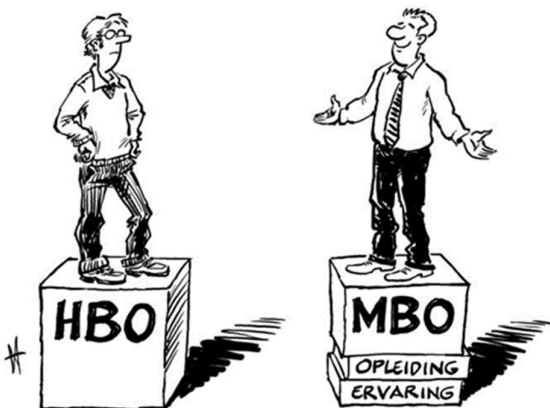

Spelregel 6: Een deel van de taken kan worden uitbesteed, of worden ingehuurd of door samenwerking met andere overheden worden georganiseerd. Het bevoegd gezag blijft in die gevallen altijd (bestuurlijk) verantwoordelijk voor de deskundigheid en continuïteit. Voor de borging dient het bevoegd gezag dit contractueel vast te leggen met de partij waarvan de dienst wordt afgenomen.

Toelichting: Bij het uitbesteden van taken aan een derde (commerciële) partij is het bevoegd gezag verantwoordelijk voor de kwaliteit. In het contract moet worden opgenomen dat moet worden voldaan aan de kwaliteitscriteria. Er zijn regels voor taken die alleen binnen de overheid uitgevoerd kunnen worden. Dat is per deskundigheidsgebied vermeld. Dat betekent dat door samenwerking met andere overheden ook aan de kwaliteitscriteria kan worden voldaan.

Voor wat betreft het voldoen aan de kwaliteitscriteria, gelden bij uitbesteden, inhuren of samenwerking de volgende eisen:

- Uitbesteden of samenwerken: de medewerkers van de organisatie waaraan wordt uitbesteed of mee wordt samengewerkt en die verantwoordelijk zijn voor de uitvoering van deze taken, moeten voldoen aan de kwaliteitscriteria deel B en deel D;
- Inhuren: ingehuurde medewerkers dienen inzichtelijk te maken in welke mate zij aan de kwaliteitscriteria deel B in relatie tot hun opdracht/rol/taken voldoen. De organisatie dient met inbegrip van de ingehuurde medewerkers te voldoen aan de kwaliteitscriteria deel B.

Op grond van artikel 5 van de modelverordening moet jaarlijks mededeling over de naleving van de kwaliteitscriteria aan de gemeenteraad en/of Provinciale Staten worden gedaan.

Spelregel alleen voor OD's

Elke OD moet op grond van de robuustheidscriteria (vastgelegd in komende AMvB) voldoen aan de kwaliteitscriteria. Voor een minimaal adequaat uitvoeringsniveau wordt voor de kritieke massa verwezen naar de door het bestuurlijk overleg IBP VTH vastgestelde notitie Robuustheid Omgevingsdiensten en de daarin opgenomen tabel (bijlage 4) met het minimaal aantal fte per taak. Deze tabel is opgesteld voor het omzetcriterium van € 16,5 miljoen (peildatum 2023) en wordt jaarlijks geïndexeerd.

4 Toelichting procescriteria (Deel C)

De procescriteria betreffen eisen aan het proces. De criteria geven de elementen aan die minimaal aanwezig moeten zijn:

- Evaluatie
- Beleid
- Strategie
- Uitvoeringsprogramma
- Voorbereiding
- Uitvoering VTH en advisering
- Monitoring

Daarnaast moeten de criteria gebruikt worden bij het inrichten van de organisatie. De criteria bieden de kaders voor het kwaliteitssysteem van het bevoegd gezag. In de procescriteria wordt op een systematische wijze de samenhang tussen beleid en uitvoering beschreven. De samenhang tussen de beleids- en uitvoeringscyclus noemen we de regionale beleidscyclus (BIG8). Het doorlopen van deze cyclus is uitgebreid beschreven in de handreiking regionale beleidscyclus en hoe dit in de praktijk wordt vormgegeven. Ter illustratie het plaatje zoals opgenomen in de handreiking.

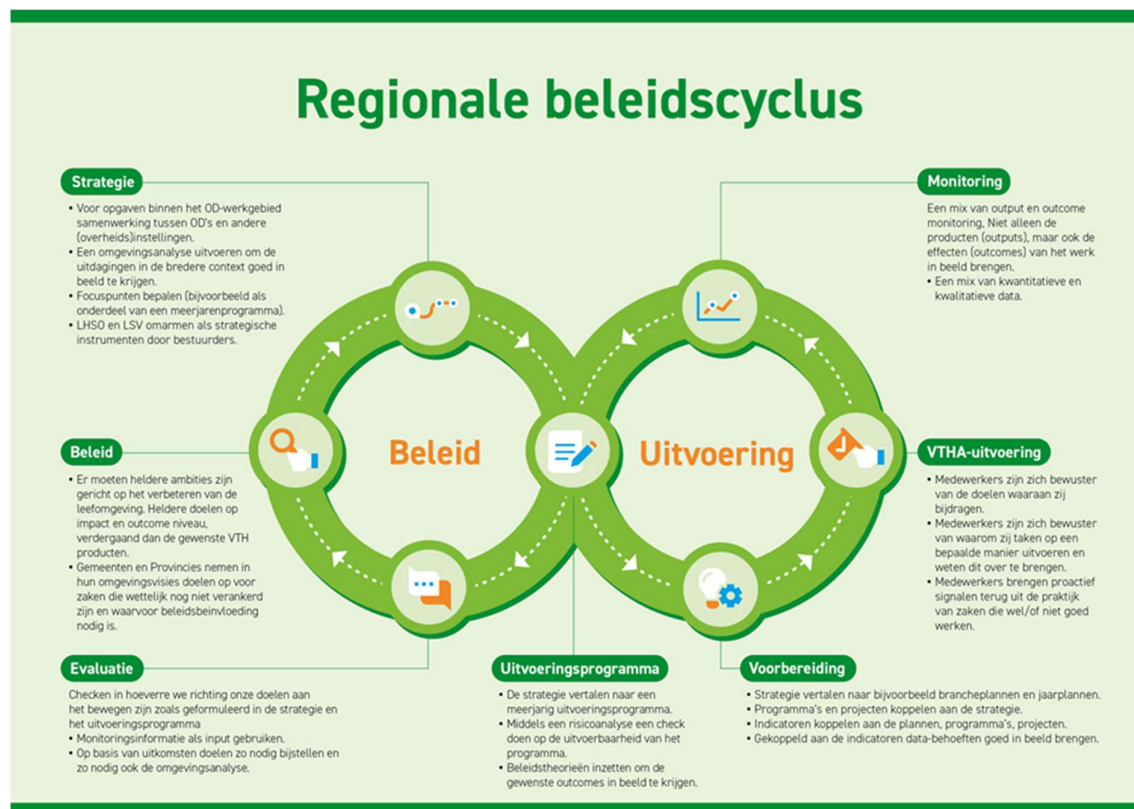

Om organisaties behulpzaam te zijn bij de vaststelling of aan de procescriteria wordt voldaan, is een checklist opgenomen in deel C.

Voor de totstandkoming van producten zoals vergunningen, controles en handhavingsacties zijn diverse werkprocessen nodig. Transparantie en bestuurlijke vastlegging spelen daarin een belangrijke rol. De procescriteria samen leiden tot een sluitende cyclus en kwaliteitsborging. Op alle kritieke punten van overdracht in het hoofdproces van uitvoering en handhaving dient goed nagedacht te worden over de borging van kwaliteit. De criteria bieden de kaders voor het kwaliteitssysteem van het bevoegd gezag. Door het proces te verbeteren zal de output en outcome zich in positieve zin te ontwikkelen.

5 Toelichting Competenties (Deel D)

Processen gaan pas werken als mensen er vorm aan geven. Daarom zijn competentieprofielen opgesteld voor de nieuwe of meest veranderende rollen onder de Omgevingswet. Het gaat om de rollen van casemanager, vergunningverlener, toezichthouder/handhaver, juridisch adviseur en specialistisch adviseur. Lijnmanagers en HR-adviseurs van gemeenten en omgevingsdiensten kunnen de profielen gebruiken als hulpmiddel (bij voorkeur als onderdeel van de strategische personeelsplanning) om hun teams te ontwikkelen. Met als doel om samen steeds beter in de geest van de Omgevingswet te kunnen werken.

De systematiek van de competentieprofielen is anders dan van de inhoudelijke kwaliteitscriteria. Competenties zijn moeilijker objectief en kwantitatief meetbaar te maken dan de inhoudelijke kwaliteitscriteria. Ook de ontwikkeling van competenties is complexer dan die van inhoudelijke kennis en vaardigheden. Bovendien zeggen competenties primair iets over de individuele medewerkers en het is niet wenselijk om deze informatie op individueel niveau openbaar te maken. Daarnaast bevinden de organisaties zich in een andere fase van ontwikkeling dan bij hun oprichting en de start van de inhoudelijke kwaliteitscriteria. De organisaties hebben al de nodige stappen gezet om kwaliteit te verbeteren. De krapte op de arbeidsmarkt maakt het moeilijk om goed personeel te vinden en te behouden. Vandaar dat gekozen is voor een groeimodel met een positieve invulling: een lonkend perspectief voor de organisaties en de medewerkers. Aan de hand van een stappenplan wordt dit groeimodel geconcretiseerd. De keuze voor de competentieprofielen en het stappenplan is gebaseerd op een aantal uitgangspunten. Daarna volgen de vijf competentieprofielen en het stappenplan 'inzicht in competentieprofielen', om het goede gesprek hierover intern en indien gewenst ook extern te faciliteren.

In alle deskundigheidsgebieden zijn de 5 belangrijkste competenties opgenomen. Dit is een selectie uit de 7 beschreven competenties van de 5 rollen onder de Omgevingswet. Er zijn meerdere verzoeken in de consultatie gedaan om deze uit te breiden (bv. communicatief bij Verduurzaming energie en adviesvaardigheid bij Advisering fysieke leefomgeving). Dat is vanwege de benodigde uitwerking niet in deze actualisatie meegenomen. Daarbij wordt geadviseerd om eerst een aantal jaren ervaring op te doen met werken in de geest van de Omgevingswet, zodat na evaluatie de competentieprofielen geactualiseerd kunnen worden.

Uitgangspunten

Voor de ontwikkeling van de competentieprofielen en het stappenplan van "inzicht in competentieprofielen" zijn de volgende uitgangspunten gehanteerd:

Competentieprofielen:

- Het startpunt voor het toevoegen van competenties aan de kwaliteitscriteria is de aanbeveling van Berenschot (2019).
- De competentieprofielen zijn een nieuwe toevoeging aan de kwaliteitscriteria. De insteek is daarom dat ook de competentieprofielen en het stappenplan doorontwikkeld zullen worden aan de hand van ervaringen uit de praktijk.
- De Omgevingswet is het uitgangspunt, daarom is gekozen voor om de competentieprofielen die voor de implementatie van de omgevingswet worden gehanteerd als vertrekpunt te gebruiken. Deze zijn verder uitgewerkt.
- Door gelijke begrippen en definiëring te hanteren kan de beoogde VTH-uitvoeringspraktijk zo goed mogelijk aansluiten bij de voorgestane denk- en werkwijze van de omgevingswet. Omwille van de consistentie is daarnaast aansluiting gezocht bij de bestaande deskundigheidsgebieden uit bijlage B van de kwaliteitscriteria. Op deze manier hebben we gekozen voor een pragmatische concretisering van het advies van Berenschot.

- Toezicht en handhaving worden in de praktijk vaak gezien als aparte rollen. In de kwaliteitscriteria is dit samengenomen binnen de deskundigheidsgebieden. Daarom is ervoor gekozen dit ook als één profiel te beschrijven.
- Elk profiel beschrijft de situatie waaraan de organisatie als geheel moet voldoen. Daarom is er geen onderscheid gemaakt binnen het profiel op basis van kennis- en ervaringsniveau.

Stappenplan:

- De competentieprofielen en het stappenplan hebben oog voor de organisatie, het werk en de mensen. Het zegt iets over de visie, processen en afspraken, maar ook iets over uitvoering van de VTH-taken binnen teams en functioneren van individuen daarbij. Om recht te doen aan de lokale autonomie is gekozen om de focus niet op medewerkersniveau, maar op organisatieniveau te leggen. Op dat niveau is dan sprake van een soort 'bundeling' van de in de organisatie (bij de individuele medewerkers) aanwezige competenties. De beoordeling van de medewerkers blijft daarmee de verantwoordelijkheid van de eigen organisatie.
- Deze nieuwe werkwijze is lerend, waarderend en reflectief: Wat is de stand van zaken? Waar is (al) groei zichtbaar? En waar liggen aanknopingspunten om te verbeteren? Het zet organisaties zelf in de lead om met de competentieprofielen te werken en eraan te voldoen, in plaats van dit te organiseren met externe prikkels en externe toezichthouders.
- De competentieprofielen en het stappenplan voeden het goede gesprek over de competentieprofielen: in de eigen organisatie en indien gewenst ook tussen organisaties. In het goede gesprek wordt leren van en met elkaar gestimuleerd.
- Er wordt uitgegaan van verschillende bronnen. Informatie over de mate waarin organisaties al voldoen aan de competentieprofielen is te vinden in verschillende documenten in de organisatie (de 'harde' kant), maar óók te 'voelen en beluisteren' in gesprekken met betrokkenen uit de organisatie (de 'zachte' kant). Door deze verschillende bronnen te benutten kan een optimaal beeld van de organisatie worden neergezet.
- De competentieprofielen en de waardering ervan is contextueel. Dit doet recht aan een verschillend startpunt en verschillende ontwikkelingsfasen van organisaties. Waar staat men nu en waar wil men heen? Wat zijn de ontwikkel- en verbeterpunten? Wat heeft de organisatie (aanvullend) nodig voor een professionele uitvoering van de publieke taak? Het doet recht aan de specifieke inrichting en uitvoering van VTH-taken binnen de organisatie.
- Het stappenplan moet afvinken ontmoedigen. Werken aan de verbetering van de kwaliteit van de VTH-uitvoering is alleen zinvol als dat gebeurt vanuit intrinsieke motivatie. Afvinken stimuleert kwaliteitsdenken en ontwikkeling veelal niet.

Deel B: Criteria voor kritieke massa

Het fundament van kwaliteit is het afleveren van een zo goed mogelijk product. Hiervoor is vooral vakmanschap nodig. De criteria voor kritieke massa adresseren dit vakmanschap in termen van voldoende opleiding, kennis, werkervaring en competenties en het onderhouden en borgen daarvan. Organisaties en medewerkers die aan deze criteria voldoen moeten in de kern in staat zijn om producten af te leveren met de gewenste kwaliteit. Met de kwaliteitscriteria voor kritieke massa kan een antwoord gegeven worden op de vraag of een organisatie en haar medewerkers in staat zijn om de taken en onderliggende operationele taken op een adequaat niveau uit te voeren, gegeven de minimaal benodigde deskundigheid voor de uitvoering van deze taken en de continuïteit daarvan.

In onderstaande wordt een toelichting gegeven op het format deskundigheidsgebied.

Daarbij is het goed te weten dat de deskundigheidsgebieden waarvoor de kritieke massa geldt geen functieprofielen zijn. Zij ordenen de taken die uitgevoerd moeten worden en geven vervolgens per taak aan welke kritieke massa nodig is. In de praktijk kan één medewerker over meerdere deskundigheden beschikken. Belangrijk dat bij de deskundigheidsgebieden de geldende spelregels, zoals opgenomen in deel A, in acht worden genomen. Met deze spelregels is er meer flexibiliteit om te voldoen.

In de tabellen is aangegeven of bepaalde taken binnen de overheid uitgevoerd moeten worden of aan marktpartijen uitbesteed kunnen worden.

De criteria voor kritieke massa zijn opgebouwd uit generieke en specialistische deskundigheden. Generieke taken kunnen in principe uitgevoerd worden door generalisten zonder expert te zijn op een specifiek aspect. Voor deze deskundigheidsgebieden is het veelal voldoende om over basiskennis van verschillende aspecten te beschikken. Deze basiskennis stelt de generalist in staat om zelfstandig afwegingen te maken, waar nodig specialisten in te schakelen en om de toepasbaarheid van het werk van de specialist te kunnen beoordelen. Onder specialistische deskundigheidsgebieden zijn die taken/taken uitgewerkt die een expertmatig karakter hebben. Om deze taken te kunnen uitvoeren is diepgaande kennis van een bepaald aspect nodig.

De organisatie heeft voor de uitvoering van VTH-taken disciplines voor Uitvoering, Handhaving en Advies. Binnen deze disciplines werken mensen in een bepaalde functie en voeren zij specifieke taken uit. Voor de borging dient de organisatie over voldoende gekwalificeerde medewerkers te beschikken (kritieke massa). Of de medewerkers geschikt en bekwaam zijn wordt bepaald door: (aanvullende) opleidingen, (aanvullende) kennis (werk- en denkniveau), werkervaring, frequentie (routine met de uitvoering van de taak) en competenties (waarneembaar werkgedrag).

Eisen aan organisaties die onderstaande taken uitvoeren	
	minimaal x medewerkers per sector die voldoen aan ondergenoemde criteria (afhankelijk van het vereiste niveau)

In dit veld worden de taken behorend tot deze deskundigheid opgesomd. NB. Het is geen functieprofiel.

Eisen aan medewerkers die deze taken uitvoeren				
Er kunnen verschillende eisen worden gesteld aan het niveau waarop de taak wordt uitgevoerd. Dit is afhankelijk van de complexiteit van de taken. De mate van complexiteit is daarmee mede bepalend voor aan welke delen van de kritieke massa criteria de organisatie moet voldoen.				
Opleiding	Aanvullende kennis	Werkervaring	Frequentie	Competentie (deel D)
Basisopleiding: Hier wordt het minimale niveau aangegeven. Is sommige specialistische situaties ook de opleiding.	Basiskennis: Hier wordt het minimale niveau aangegeven.	Minimaal aantal jaren relevante werkervaring.	Minimale tijdsbesteding die medewerkers per jaar aan de beschreven taken dienen te besteden. Daarbij zijn minimaal 450 of 900 productieve uren opgenomen.	Hier zijn de 5 belangrijkste competenties (kerncompetenties) uit deel D overgenomen.
Aanvullende opleiding(en): Hier worden de benodigde opleidingen beschreven.	Diepgaande kennis: Hier wordt beschreven welke specifieke kennis nodig is.			

Generieke deskundigheidsgebieden

1. Casemanagen

Onderstaande taken moeten binnen de overheid uitgevoerd worden. Het betreffen kerntaken van de Omgevingswet van het bevoegd gezag. Een medewerker op hbo-niveau beoordeelt bij de intake per geval of er sprake is van een complexe of eenvoudige situatie.

Eisen aan organisaties die onderstaande taken uitvoeren voor:

alleen eenvoudige situaties	Minimaal 2 medewerkers die voldoen aan de ondergenoemde criteria voor eenvoudige situaties óf de criteria voor de deskundigheid "2 Vergunningverlening bouwen en ruimtelijke ordening" óf de criteria voor de deskundigheid "3 Vergunningverlening milieu".
een of meerdere complexe situaties	Minimaal 2 medewerkers die voldoen aan ondergenoemde criteria voor complexe situaties óf de criteria voor de deskundigheid "2 Vergunningverlening bouwen en ruimtelijke ordening" óf de criteria voor de deskundigheid "3 Vergunningverlening milieu".

Taken

1. Organiseren/ begeleiden van overleg met de aanvrager (omgevingsoverleg).
2. Uitvoeren toets op volledigheid
3. Bewaken proces, integraliteit en voortgang van de aanvraag.
4. Inschakelen van vakdisciplines en wanneer nodig externe partijen (coördineren inhoudelijke volledigheid).
5. Het uitzetten van adviesaanvragen aan de wettelijke adviseurs.
6. Besluit (laten) samenstellen en coördineren.

Eisen aan medewerkers die deze taken uitvoeren voor gevolgklasse I of **eenvoudige** gevolgklasse II

Opleiding	Aanvullende kennis	Werkervaring	Frequentie	Competenties (deel D)
Basisopleiding: mbo4-niveau	Basiskennis: <ul style="list-style-type: none"> • Structuur en systematiek (bouw)tekeningen. • Identificeren van vereiste deskundigheid. 	1 jaar in procesmanagement en het behandelen van Awb procedures	Besteden van minimaal 900 uur aan deze taken	Kerncompetenties: <ul style="list-style-type: none"> • Omgevingsbewust • Verbinden • Bestuurlijke sensitiviteit • Integraal (samen)werken • Verantwoordelijkheid
Aanvullende opleiding(en): <ul style="list-style-type: none"> • Omgevingsrecht • Awb 	Diepgaande kennis: N.v.t.			

Eisen aan medewerkers die deze taken uitvoeren voor **complexe situaties** gevolgklasse II of gevolgklasse III

Opleiding	Aanvullende kennis	Werkervaring	Frequentie	Competentie (deel D)
Basisopleiding: hbo-niveau	Basiskennis: <ul style="list-style-type: none"> • Structuur en systematiek (bouw)tekeningen. • Identificeren van vereiste deskundigheid. 	2 jaar in procesmanagement en het behandelen van Awb-procedures	Besteden van minimaal 900 uur aan bovengenoemde 6 taken en/of begeleiden van 5 complexe meervoudige aanvragen per jaar.	Kerncompetenties: <ul style="list-style-type: none"> • Omgevingsbewust • Verbinden • Bestuurlijke sensitiviteit • Integraal (samen)werken • Verantwoordelijkheid
Aanvullende opleiding(en): <ul style="list-style-type: none"> • Omgevingsrecht • Awb 	Diepgaande kennis: N.v.t.			

2. Vergunningverlening bouwen en ruimtelijke ordening

Onderstaande taken moeten binnen de overheid uitgevoerd worden. Het betreffen kerntaken van de Omgevingswet van het bevoegd gezag. Een medewerker op hbo-niveau beoordeelt bij de intake per geval of er sprake is van een complexe of eenvoudige situatie.

Eisen aan organisaties die onderstaande taken uitvoeren voor

alleen eenvoudige situaties	minimaal 2 medewerkers die voldoen aan de ondergenoemde criteria voor eenvoudige situaties
een of meerdere complexe situaties	minimaal 2 medewerkers die voldoen aan ondergenoemde criteria voor complexe situaties

Taken

1. Inhoudelijke input leveren voor omgevingsoverleg en overleg met adviseurs.
2. Beoordelen aanvraag omgevingsvergunning voor een bouwactiviteit (technisch) / omgevingsplanactiviteit bouwwerken (ruimtelijk) (of deel van meervoudige aanvraag dat daarop betrekking heeft).
 - a. controleren van de volledigheid, juistheid van de inhoud (inclusief berekeningen en rapportages) van aanvragen in relatie tot de aanvraagvereisten;
 - b. toetsen aan omgevingsplan of Besluit kwaliteit leefomgeving;
 - c. toetsen aan Besluit bouwwerken leefomgeving en maatwerkregels in omgevingsplan op grond van Besluit bouwwerken leefomgeving;
 - d. opstellen concept-vergunning en bepalen voorschriften, eventueel op basis van bijdragen jurist en specialisten;
 - e. beoordelen aanvraag om toestemming voor gelijkwaardige maatregel of het anderszins toepassen van de gelijkwaardigheid bepaling van het Besluit bouwwerken leefomgeving;
3. beoordelen en afwegen legalisatiemogelijkheden bij afwijking van de vergunning.
4. Beoordelen aanvraag tijdelijke omgevingsvergunning, omgevingsplanactiviteit of buitenplanse omgevingsplanactiviteit voor het gebruiken van gronden of bouwwerken in strijd met het omgevingsplan (in verband met het afwijkingsbesluit) (of deel van meervoudige aanvraag dat daarop betrekking heeft)
5. beoordelen aanvraag;
 - a. opstellen concept-vergunning op basis van integrale afweging van (eventuele) bijdragen van jurist en specialisten.
6. Beoordelen zienswijzen, bezwaren en beroep bij een bouwactiviteit (technisch), omgevingsplanactiviteit bouwwerken (ruimtelijk) en/of omgevingsplanactiviteit gebruik gronden en bouwwerken in strijd met het omgevingsplan.
7. Beoordelen melding of gegevens en bescheiden voor het slopen, verstoren, verplaatsen of in enig opzicht wijzigen van bouwwerken
 - a. beoordelen eventuele monumentale status, situatie beschermd stads- en dorpsgezicht en andere geldende kaders;
 - b. beoordelen wanneer specialisten (slopen, asbest, monumenten e.a.) moeten worden ingeschakeld;
 - c. eventueel opstellen concept- maatwerkvoorschrift op basis van integrale afweging van (eventuele) bijdragen van jurist en specialisten (o.a. sloop en asbest en monumentenzorg).

Eisen aan medewerkers die deze taken uitvoeren voor gevolgklasse I en **eenvoudige** gevolgklasse II

Opleiding	Aanvullende kennis	Werkervaring	Frequentie	Competentie (deel D)
Basisopleiding: mbo4-niveau	Basiskennis: <ul style="list-style-type: none"> • bouwkundige basisprincipes en -constructies • Basisregistratie Adressen en Gebouwen (BAG) • constructieve veiligheid 	1 jaar (inclusief het verzamelen en/of opmaken van voorschriften)	Besteden van minimaal 900 uur aan deze taken	Kerncompetenties: <ul style="list-style-type: none"> • Omgevingsbewust • Verbinden • Integraal (samen)werken • Verantwoordelijkheid • Oordeelsvorming
Aanvullende opleiding(en): <ul style="list-style-type: none"> • Ambtenaar bouw- en Woningtoezicht I (inclusief omgevingsrecht algemeen, brandveiligheid, bouw-/RO-regelgeving in Ow-stelsel, omgevingsplan, monumenten en bouwfysica) • milieuregelgeving in Ow-stelsel • natuurregelgeving in Ow-stelsel • weg -en waterbouw 	Diepgaande kennis: <ul style="list-style-type: none"> • Besluit bouwwerken leefomgeving • Relevante jurisprudentie 			

Eisen aan medewerkers die deze taken uitvoeren voor **complexe** gevolgklasse II of gevolgklasse III

Opleiding	Aanvullende kennis	Werkervaring	Frequentie	Competentie (deel D)
Basisopleiding: hbo-niveau	Basiskennis: Zie eenvoudige situaties	3 jaar (inclusief het verzamelen en/of opmaken van voorschriften)	Besteden van minimaal 900 uur aan deze taken	Kerncompetenties: <ul style="list-style-type: none"> • Omgevingsbewust • Verbinden • Integraal (samen)werken • Verantwoordelijkheid • Oordeelsvorming
Aanvullende opleiding(en): <ul style="list-style-type: none"> • Zie eenvoudige situaties • Specialistische opleiding ambtenaar bouw- en woningtoezicht II 	Diepgaande kennis: <ul style="list-style-type: none"> • Zie eenvoudige situaties • Constructieve veiligheid • Voorbereidingsbesluit en voorbeschermingsregels 			

3. Vergunningverlening milieu (BAL + omgevingsplan)

Onderstaande taken 1 t/m 6 moeten binnen de overheid uitgevoerd worden. Het betreffen kerntaken van de Omgevingswet van het bevoegd gezag. Het is aan het bevoegd gezag om de portefeuille aan milieubelastende taken te beoordelen (probleemanalyse) en te bepalen welke milieubelastende taken vallen onder klasse I, klasse II eenvoudig, klasse II complex en klasse III. Taken 7 en 8 kunnen worden uitbesteed aan een marktpartij, mits de uitbestedende overheidsorganisatie beschikt over minimaal één medewerker die de deskundigheid heeft die nodig is voor activiteit 7.

Eisen aan organisaties die onderstaande taken uitvoeren

minimaal 2 medewerkers per sector die voldoen aan ondergenoemde criteria (afhankelijk van de klasse)

Taken

1. Inhoudelijke input leveren voor omgevingsoverleg en overleg met adviseurs.
2. Beoordelen aanvraag omgevingsvergunning voor een milieubelastende activiteit (Bal-mla-vergunningplicht) en/of voor een omgevingsplanactiviteit (omgevingsplanvergunningplicht met milieu-oogmerk) (of deel van meervoudige aanvraag dat daarop betrekking heeft)
 - a. controleren van de volledigheid, juistheid van de inhoud (inclusief berekeningen en rapportages) van aanvragen in relatie tot de aanvraagvereisten;
 - b. toetsen aan van toepassing zijnde beoordelingsregels uit het Besluit kwaliteit leefomgeving en/of het omgevingsplan;
 - c. opstellen concept-vergunning en bepalen voorschriften, eventueel op basis van bijdragen jurist en specialisten.
3. Adviseren over noodzaak ambtshalve actualisering, wijziging of intrekking omgevingsvergunning voor een milieubelastende activiteit (Bal-mla-vergunningplicht) en/of voor een omgevingsplanactiviteit (omgevingsplanvergunningplicht met milieu-oogmerk)
 - a. toepassen van toepassing zijnde beoordelingsregels uit het Besluit kwaliteit leefomgeving en/of het omgevingsplan;
 - b. opstellen concept-vergunning en bepalen voorschriften, eventueel op basis van bijdragen jurist en specialisten.
4. Beoordelen zienswijzen, bezwaren en beroep bij milieubelastende activiteit (Bal-MBA-vergunningplicht) en omgevingsplanactiviteit (omgevingsplanvergunningplicht met milieu-oogmerk).
5. Afhandelen van meldingen of het gegevens en bescheiden (verstrekt bij informatieplicht start activiteit) met betrekking tot milieu in het kader van het Bal en/of het omgevingsplan, inclusief het beoordelen van gekwantificeerde doelvoorschriften, erkende maatregelen, verplichte maatregelen en/of het beoordelen van een gelijkwaardige voorziening op basis van representatieve meetgegevens, onderbouwde berekeningen of een risicoanalyse en het opstellen van maatwerkvoorschriften en instemmende beschikkingen.
6. Tijdig signaleren welke milieuspecialisten en/of juristen moeten worden ingeschakeld en hun bijdragen op relevantie, toepasbaarheid en benodigde diepgang beoordelen
7. Begeleiden, beoordelen en toepassen van een milieuzoneringsonderzoek in relatie tot bijv. geluid, lucht of geur.
8. Uitvoeren van een milieuzoneringsonderzoek in relatie tot bijv. geluid, lucht of geur.

Eisen aan medewerkers die deze taken uitvoeren voor klasse I en eenvoudig II				
Opleiding	Aanvullende kennis	Werkervaring	Frequentie	Competentie (deel D)
Basisopleiding: mbo4-niveau	Basiskennis: <ul style="list-style-type: none"> ▪ natuurregelgeving in Ow-stelsel ▪ Identificeren van vereiste deskundigheid. 	1 jaar in klasse I of II	Afhandelen van 10 meldingen, gegevens en bescheiden (verstrekkt bij informatieplicht start activiteit) en/of vergunningaanvragen per jaar in deze of een zwaardere klasse.	Kerncompetenties: <ul style="list-style-type: none"> • Omgevingsbewust • Verbinden • Integraal (samen)werken • Verantwoordelijkheid • Oordeelsvorming
Aanvullende opleiding(en): <ul style="list-style-type: none"> • Omgevingsrecht • Awb • milieuregelgeving in Ow-stelsel, inclusief Bal en omgevingsplan • PGS-richtlijnen • geluid • bodem / BB-CVM • afval • energie • (afval)water • bouwregelgeving in Ow-stelsel • RO-regelgeving in Ow-stelsel 	Diepgaande kennis: <ul style="list-style-type: none"> ▪ Herkenning gevaarseigenschappen van stoffen 			

Eisen aan medewerkers die deze taken uitvoeren voor klasse II

Eisen aan medewerkers die deze taken uitvoeren voor klasse II				
Opleiding	Aanvullende kennis	Werkervaring	Frequentie	Competentie (deel D)
Basisopleiding: hbo-niveau	Basiskennis: <ul style="list-style-type: none"> ▪ <i>Zie klasse I en eenvoudig II</i> ▪ Luchtemissies 	2 jaar in klasse I of II	Besteden minimaal 900 uur aan deze taken	Kerncompetenties: <ul style="list-style-type: none"> • Omgevingsbewust • Verbinden • Integraal (samen)werken • Verantwoordelijkheid • Oordeelsvorming
Aanvullende opleiding(en): <ul style="list-style-type: none"> ▪ <i>Zie klasse I en eenvoudig II</i> ▪ Omgevingsveiligheid in Ow-stelsel 	Diepgaande kennis: <ul style="list-style-type: none"> ▪ <i>Zie klasse I en eenvoudig II</i> ▪ Cumulatie- en ketenrelaties milieuthema's 			
Medewerkers die aan deze eisen voldoen, voldoen ook aan de eisen om de taken 1 t/m 6 uit te voeren van de deskundigheid "Casemanagen".				

Eisen aan medewerkers die deze taken uitvoeren voor klasse II complex en klasse III

Eisen aan medewerkers die deze taken uitvoeren voor klasse II complex en klasse III				
Opleiding	Aanvullende kennis	Werkervaring	Frequentie	Competentie (deel D)
Basisopleiding: hbo-niveau	Basiskennis: Zie klasse II	3 jaar in klasse II of III, waarvan ten minste 2 jaar in klasse III	Besteden minimaal 900 uur aan deze taken bij klasse III	Kerncompetenties: <ul style="list-style-type: none"> • Omgevingsbewust • Verbinden • Integraal (samen)werken • Verantwoordelijkheid • Oordeelsvorming
Aanvullende opleiding(en): <ul style="list-style-type: none"> • <i>Zie klasse II</i> 	Diepgaande kennis: <ul style="list-style-type: none"> ▪ <i>Zie klasse II</i> ▪ IPPC-regelgeving ▪ kennis van structuur en toepassing BREF's 			
Medewerkers die aan deze eisen voldoen, voldoen ook aan de eisen om de taken 1 t/m 6 uit te voeren van de deskundigheid "Casemanagen".				

Eisen aan medewerkers die deze taken uitvoeren voor klasse I, II of III in de sector procesindustrie

Eisen aan medewerkers die deze taken uitvoeren voor klasse I, II of III in de sector procesindustrie				
Opleiding	Aanvullende kennis	Werkervaring	Frequentie	Competentie (deel D)
Basisopleiding: hbo-niveau	Basiskennis: <i>Zie klasse II complex en klasse III</i>	3 jaar in de sector procesindustrie in klasse II of III, waarvan ten minste 2 jaar in klasse III.	Besteden van 900 uur aan deze zes taken bij klasse III, waarvan 450 uur aan deze zes taken bij klasse III in de sector procesindustrie.	Kerncompetenties: <ul style="list-style-type: none"> • Omgevingsbewust • Verbinden • Integraal (samen)werken • Verantwoordelijkheid • Oordeelsvorming
Aanvullende opleiding(en): <i>Zie klasse II complex en klasse III</i> <ul style="list-style-type: none"> • basiscursus regelgeving voor Seveso inrichtingen (alleen voor klasse II complex en klasse III) 	Diepgaande kennis: <i>Zie klasse II complex en klasse III</i> <ul style="list-style-type: none"> • Technische procesvoering gevaarlijke stoffen 			

Eisen aan medewerkers die deze taken uitvoeren voor klasse I, II of III in de sector agrarisch

Eisen aan medewerkers die deze taken uitvoeren voor klasse I, II of III in de sector agrarisch				
Opleiding	Aanvullende kennis	Werkervaring	Frequentie	Competentie (deel D)
Basisopleiding: hbo-niveau	Basiskennis: <i>Zie klasse II complex en klasse III</i> <ul style="list-style-type: none"> ▪ Verspreidingsmodellen geur, fijnstof en ammoniak ▪ natuurregelgeving in Ow-stelsel 	3 jaar in de sector agrarisch in klasse II of III, waarvan ten minste 2 jaar in klasse III	Besteden van 900 uur aan deze zes taken bij klasse III, waarvan 450 uur aan deze zes taken bij klasse III in de sector agrarisch.	Kerncompetenties: <ul style="list-style-type: none"> • Omgevingsbewust • Verbinden • Integraal (samen)werken • Verantwoordelijkheid • Oordeelsvorming
Aanvullende opleiding(en): <i>Zie klasse II complex en klasse III (met uitzondering van basiscursus regelgeving voor Seveso inrichtingen)</i>	Diepgaande kennis: <i>Zie klasse II complex en klasse III</i> <ul style="list-style-type: none"> • geurregelgeving in Ow-stelsel voor agrarische taken • regelgeving emissiearme huisvesting in het Ow-stelsel • ammoniakregelgeving in Ow-stelsel 			

Eisen aan medewerkers die deze taken uitvoeren voor klasse I, II of III in de sector afval				
Opleiding	Aanvullende kennis	Werkervaring	Frequentie	Competentie (deel D)
Basisopleiding: hbo-niveau	Basiskennis: <i>Zie klasse II complex en klasse III</i> <ul style="list-style-type: none"> ▪ Landelijk Afvalstoffen Plan ▪ Meldgegevens in AMICE 	3 jaar in de sector afval in klasse II of III, waarvan ten minste 2 jaar in klasse III	Besteden van 900 uur aan deze zes taken bij klasse III, waarvan 450 uur aan deze zes taken bij klasse III in de sector afval.	Kerncompetenties: <ul style="list-style-type: none"> • Omgevingsbewust • Verbinden • Integraal (samen)werken • Verantwoordelijkheid • Oordeelsvorming
Aanvullende opleiding(en): <i>Zie klasse II complex en klasse III (basis cursus regelgeving Seveso inrichtingen alleen voor klasse III)</i>	Diepgaande kennis: <i>Zie klasse II complex en klasse III</i> <ul style="list-style-type: none"> • Besluit stortplaatsen en stortverboden afvalstoffen • Acceptatie- en verwerkingsbeleid • Technische procesvoering gevaarlijke stoffen 			

Eisen aan medewerkers die deze taken uitvoeren voor klasse III Seveso-inrichtingen				
Opleiding	Aanvullende kennis	Werkervaring	Frequentie	Competentie (deel D)
Basisopleiding: hbo-niveau	Basiskennis: <i>Zie klasse II complex en klasse III</i>	3 jaar met gevaarlijke stoffen, waarvan ten minste 2 jaar in uitvoering Seveso-inrichtingen.	Besteden van 900 uur bij klasse III, waarvan 675 uur bij klasse III Seveso-inrichtingen	Kerncompetenties: <ul style="list-style-type: none"> • Omgevingsbewust • Verbinden • Integraal (samen) werken • Verantwoordelijkheid • Oordeelsvorming
Aanvullende opleiding(en): <ul style="list-style-type: none"> • Seveso • Vastgestelde modules Chemische technologie, procestechologie en Procesveiligheid door de 6 Seveso OD's, conform het besluit "Differentiatie in opleidingsprogramma BRZO voor VTH-taken bij bedrijven met uitsluitend opslag van verpakte gevaarlijke stoffen dan wel overige bedrijven vallend onder Marscategorie 8 of 9" van 7 juni 2021 	Diepgaande kennis: <i>Zie klasse II complex en klasse III</i>			

4. Toezicht en handhaving bouwen en ruimtelijke ordening

Onderstaande taken moeten binnen de overheid uitgevoerd worden. Het betreffen kerntaken van de Omgevingswet van het bevoegd gezag. Een medewerker op Hbo-niveau beoordeelt bij de intake per geval of er sprake is van een complexe of eenvoudige situatie.

Eisen aan organisaties die onderstaande taken uitvoeren

	minimaal 2 medewerkers die voldoen aan ondergenoemde criteria voor eenvoudige situaties
	minimaal 2 medewerkers die voldoen aan ondergenoemde criteria voor complexe situaties

Taken

1. Toezicht houden overeenkomstig en aan de hand van de wet- en regelgeving, vergunningstekeningen, vergunningvoorschriften met name t.a.v. algemene bouw en RO-regels op/bij:
 - a. de omgevingsplanactiviteit (bestemmingsplannen) t.a.v. strijdigheid;
 - b. de uitvoering van de bouw;
 - c. bestaande bouw;
 - d. slooptaken, exclusief asbest en mobiel puin breken. Gemeente blijft verantwoordelijk voor bouwveiligheid;
 - e. de naleving van veiligheidsvoorschriften;
 - f. de naleving van brandvoorschriften;
 - g. het gebruik van gebouwen;
 - h. het gebruik van gronden;
 - i. werken/taken.
2. Inschakelen van specialist voor complexe situaties en beoordelen toepasbaarheid advies van specialist.
3. Bevindingen rapporteren, overtredingen melden, optreden en ambtelijke vooraankondiging maken.
4. Handhaven bij geconstateerde overtredingen.
5. Behandelen van de start- en gereed melding van aanleg, bouw en/of sloop.
6. Behandelen ongewone voorvallen, klachten, meldingen en handhavingsverzoeken en WOO verzoeken

Eisen aan medewerkers die deze taken of taken uitvoeren voor eenvoudige situaties

Opleiding	Aanvullende kennis	Werkervaring	Frequentie	Competentie (deel D)
Basisopleiding: mbo4-niveau	Basiskennis: <ul style="list-style-type: none"> Bouwkunde Basisregistratie Adressen en Gebouwen (BAG) Asbestherkenning 	1 jaar (inclusief het verzamelen en/of opmaken van voorschriften)	Besteden minimaal 900 uur aan deze taken	Kerncompetenties: <ul style="list-style-type: none"> Omgevingsbewust Verbinden Integraal (samen)werken Verantwoordelijkheid Assertiviteit
Aanvullende opleiding(en): <ul style="list-style-type: none"> Specialistische opleiding BWT met tenminste: Awb, omgevingsrecht algemeen, brandveiligheid, bouw-/RO-regelgeving in Ow-stelsel, inclusief omgevingsplan, monumenten en bouwfysica. Milieuregelgeving in Ow-stelsel, inclusief Bal en omgevingsplan Natuurregelgeving in Ow-stelsel 	Diepgaande kennis: Besluit bouwwerken leefomgeving (incl. beoordelen van gelijkwaardigheid)			

Eisen aan medewerkers die deze taken of taken uitvoeren voor complexe situaties

Opleiding	Aanvullende kennis	Werkervaring	Frequentie	Competentie (deel D)
Basisopleiding: hbo-niveau	Basiskennis: <i>Zie eenvoudige situaties</i>	3 jaar	Besteden minimaal 900 uur aan deze taken	Kerncompetenties: <ul style="list-style-type: none"> Omgevingsbewust Verbinden Integraal (samen)werken Verantwoordelijkheid Assertiviteit
Aanvullende opleiding(en): <i>Zie eenvoudige situaties</i>	Diepgaande kennis: <ul style="list-style-type: none"> <i>Zie eenvoudige situaties</i> Constructieve veiligheid op de bouw Relevante jurisprudentie 			

5. Toezicht en handhaving milieu

Onderstaande taken moeten binnen de overheid uitgevoerd worden. Het betreffen kerntaken van de Omgevingswet van het bevoegd gezag. Het is aan het bevoegd gezag om de portefeuille aan milieubelastende taken te beoordelen (probleemanalyse) en te bepalen welke milieubelastende taken vallen onder klasse I, klasse II eenvoudig, klasse II complex en klasse III.

Eisen aan organisaties die onderstaande taken uitvoeren

minimaal 2 medewerkers per sector die voldoen aan ondergenoemde criteria (afhankelijk van de klasse)

Taken

1. Opstellen en/of uitvoeren van:
 - a. risicoanalyse
 - b. toezichtsplan milieu met risico's, beoordelingspunten en bijbehorende toezichtmethode en frequentie.
2. Administratief toezicht houden op basis van openbare en bedrijfsspecifieke documenten (inclusief het beoordelen van rapporten).
3. Voorbereiden en uitvoeren van controles ter plaatse op basis van Omgevingswet (vergunningvoorschriften), rechtstreekse verboden, meldingen en/of verstrekte gegevens en bescheiden en/of de milieueisen uit het BAL en/of het omgevingsplan (of de gelijkwaardige voorzieningen)taken en/of het omgevingsplan (of de gelijkwaardige voorzieningen).
4. Bevindingen rapporteren, overtredingen melden, optreden en ambtelijke vooraankondiging maken. Opstellen bezoekverslag/brief.
5. Handhaven bij (opnieuw) geconstateerde overtredingen conform landelijk Handhavingsstrategie Omgevingswet (LHSO).
6. Behandelen ongewone voorvallen, klachten, meldingen en handhavingsverzoeken (voor alle klassen milieubelastende taken of taken).
7. Tijdig signaleren welke specialisten en/of juristen moeten worden ingeschakeld en hun bijdragen op relevantie, toepasbaarheid en benodigde diepgang beoordelen.
8. Opvolging van de adviezen die op basis van de taken van ketentoezicht worden gegeven.
9. Deelname aan gezamenlijke interventies.

Eisen aan medewerkers die deze taken uitvoeren voor **klasse I en eenvoudig II**

Opleiding	Aanvullende kennis	Werkervaring	Frequentie	Competentie (deel D)
Basisopleiding: mbo4-niveau	Basiskennis: <ul style="list-style-type: none"> • Luchtemissies • Inzicht kerntaken ketenpartners en werkwijze van andere handhavingsorganisaties • Identificeren van vereiste deskundigheid. 	1 jaar in klasse I of II	Besteden van minimaal 900 uur aan deze taken bij klasse I en II.	Kerncompetenties: <ul style="list-style-type: none"> • Omgevingsbewust • Verbinden • Integraal (samen)werken • Verantwoordelijkheid • Assertiviteit
Aanvullende opleiding(en): <ul style="list-style-type: none"> • Omgevingsrecht en Awb • Milieuregelgeving in Ow-stelsel, PGS-richtlijnen • geluid • administratief toezicht • bodem / BB-CVM • afval • energie • (afval)water 	Diepgaande kennis: <ul style="list-style-type: none"> • Werking gelijkwaardigheidsbesluit • Werking maatwerkbesluit • Relevante jurisprudentie 			

Eisen aan medewerkers die deze taken uitvoeren voor klasse II complex en klasse III				
Opleiding	Aanvullende kennis	Werkervaring	Frequentie	Competentie (deel D)
Basisopleiding: hbo-niveau	Basiskennis: <i>Zie klasse I en eenvoudige II</i>	3 jaar in klasse II of III, waarvan ten minste 2 jaar in klasse III	Besteden van minimaal 900 uur aan deze taken bij klasse III	Kerncompetenties: <ul style="list-style-type: none"> • Omgevingsbewust • Verbinden • Integraal (samen)werken • Verantwoordelijkheid • Assertiviteit
Aanvullende opleiding(en): <ul style="list-style-type: none"> • <i>Zie klasse I en eenvoudige klasse II</i> • Verdiepingscursus administratief toezicht en auditvaardigheden • omgevingsveiligheid in Ow-stelsel 	Diepgaande kennis: <i>Zie klasse I en eenvoudige klasse II</i> <ul style="list-style-type: none"> • Europese milieurichtlijnen milieumanagementsystemen en bijbehorende toetsingstechnieken • IPPC-regelgeving • kennis van structuur en toepassing BREFs, • PRTR (indien van toepassing) 			

Eisen aan medewerkers die deze taken uitvoeren voor klasse I, II of III in de sector procesindustrie				
Opleiding	Aanvullende kennis	Werkervaring	Frequentie	Competentie (deel D)
Basisopleiding: hbo-niveau	Basiskennis: <i>Zie klasse I en eenvoudige klasse II</i>	3 jaar in de sector procesindustrie in klasse II of III, waarvan ten minste 2 jaar in klasse III.	Besteden van 900 uur aan deze taken bij klasse III, waarvan 450 uur aan deze zes activiteiten bij klasse III in de sector procesindustrie én vijf fysieke inspecties bij IPPC installaties procesindustrie per jaar uitvoeren.	Kerncompetenties: <ul style="list-style-type: none"> • Omgevingsbewust • Verbinden • Integraal (samen)werken • Verantwoordelijkheid • Oordeelsvorming
Aanvullende opleiding(en): <i>Zie klasse II complex en klasse III</i> <ul style="list-style-type: none"> • Basis cursus regelgeving voor Seveso inrichtingen (alleen voor klasse III) 	Diepgaande kennis: <ul style="list-style-type: none"> • <i>Zie klasse II complex en klasse III</i> • Kennis van procestechniek, procestechnische installaties en gevaarlijke stoffen. 			

Eisen aan medewerkers die deze taken uitvoeren voor klasse I, II of III in de sector agrarisch					
Opleiding	Aanvullende kennis	Werkervaring	Frequentie	Competentie (deel D)	
Basisopleiding: hbo-niveau	Basiskennis: <i>Zie klasse II complex en klasse III</i> <ul style="list-style-type: none"> Verspreidingsmodellen geur, fijnstof en ammoniak Wetgeving rondom stikstof, dierwelzijn en fosfaatrechten natuurregelgeving in Ow-stelsel 	3 jaar in de sector agrarisch in klasse II of III, waarvan ten minste 2 jaar in klasse III	Besteden van 900 uur aan deze taken bij klasse III, waarvan 450 uur aan deze zes activiteiten bij klasse III in de sector agrarisch én vijf fysieke inspecties bij IPPC installaties agrarisch per jaar uitvoeren.	Kerncompetenties: <ul style="list-style-type: none"> Omgevingsbewust Verbinden Integraal (samen)werken Verantwoordelijkheid Oordeelsvorming 	
Aanvullende opleiding(en): <i>Zie klasse II complex en klasse III</i>	Diepgaande kennis: <i>Zie klasse II complex en klasse III</i> <ul style="list-style-type: none"> ammoniak-regelgeving in Ow-stelsel geur-regelgeving in Ow-stelsel Diepgaande kennis van onderlinge samenhang wetsvoorschriften en normen regelgeving emissiearme huisvesting in Ow-stelsel 				

Eisen aan medewerkers die deze taken uitvoeren voor klasse I, II of III in de sector afval					
Opleiding	Aanvullende kennis	Werkervaring	Frequentie	Competentie (deel D)	
Basisopleiding: hbo-niveau	Basiskennis: <ul style="list-style-type: none"> Zie klasse II complex en klasse III Landelijk Afvalstoffen Plan 	3 jaar in de sector afval in klasse II of III, waarvan ten minste 2 jaar in klasse III	Besteden van 900 uur aan deze taken bij klasse III, waarvan 450 uur aan deze zes activiteiten bij klasse III in de sector afval én vijf fysieke inspecties bij IPPC installaties afval per jaar uitvoeren.	Kerncompetenties: <ul style="list-style-type: none"> Omgevingsbewust Verbinden Integraal (samen)werken Verantwoordelijkheid Oordeelsvorming 	
Aanvullende opleiding(en): <i>Zie klasse II complex en klasse III</i> <ul style="list-style-type: none"> Basis cursus regelgeving voor Seveso inrichtingen (alleen bij klasse III) 	Diepgaande kennis: <ul style="list-style-type: none"> <i>Zie klasse II complex en klasse III</i> Besluit stortplaatsen en stortverboden afvalstoffen Technische procesvoering gevaarlijke stoffen Acceptatie en verwerkingsbeleid AO/IC afvalverwerkende bedrijven 				

Eisen aan medewerkers die deze taken uitvoeren voor klasse III Seveso-inrichtingen				
Opleiding	Aanvullende kennis	Werkervaring	Frequentie	Competentie (deel D)
Basisopleiding: hbo-niveau	Basiskennis: <i>Zie klasse II complex en klasse III</i> <ul style="list-style-type: none"> • Veiligheidsbeheerssystemen • Auditkennis met VBS 	4 jaar met gevaarlijke stoffen, waarvan ten minste 3 jaar in uitvoering Seveso-inrichtingen.	Besteden van 900 uur bij klasse III, waarvan 675 uur bij klasse III Seveso-inrichtingen én uitvoeren van vier audits per jaar	Kerncompetenties: <ul style="list-style-type: none"> • Omgevingsbewust • Verbinden • Integraal (samen)werken • Verantwoordelijk • Assertiviteit
Aanvullende opleiding(en): <ul style="list-style-type: none"> • Basis cursus regelgeving voor Seveso inrichtingen • Auditing Specialistisch Opleidingsprogramma voor LBR/GIR Seveso toezicht • Vast gestelde modules Chemische technologie, processtechnologie en Procesveiligheid door de 6 Seveso OD's, conform het besluit "Differentiatie in het opleidingsprogramma BRZO voor VTH-taken bij bedrijven met uitsluitend opslag van verpakte gevaarlijke stoffen danwel overige bedrijven vallend onder Marscategorie 8 of 9" van 7 juni 2021 	Diepgaande kennis: <ul style="list-style-type: none"> • <i>Zie klasse II complex en klasse III</i> • Kennis van processtechniek, processtechnische installaties en gevaarlijke stoffen. 			

6. Toezicht en handhaving bodem

Onderstaande taken bij saneringen, meldingen grondverzet en (tijdelijke) opslag van grond/baggerspecie buiten inrichtingen moeten binnen de overheid worden uitgevoerd.

Eisen aan organisaties die onderstaande taken uitvoeren

- | |
|---|
| minimaal 2 medewerkers die taken 1 t/m 8 uitvoeren voldoen aan ondergenoemde criteria |
| minimaal 2 medewerkers die taak 9 uitvoeren voldoen aan ondergenoemde criteria |

Taak (of taken)

1. Maken van een risicoanalyse en op basis daarvan de toezichtmethode en -frequentie bepalen.
2. Voorbereiden en uitvoeren van controles ter plaatse.
3. Toezicht houden: bevindingen rapporteren, overtredingen melden, optreden en ambtelijke vooraankondiging maken; opstellen van een bezoekverslag of brief.
4. Handhaven conform de LHSO indien er overtredingen worden geconstateerd.
5. Bodemadvies geven op verzoek van het meldpunt of de piketdienst.
6. Overleggen met specialisten en/of juristen.
7. Bepaalt afhankelijk van de situatie relevantie, toepasbaarheid en diepgang van adviezen.
8. Opvolging van de adviezen die op basis van de taken van ketentoezicht worden gegeven.
9. Administratief toezicht

Eisen aan medewerkers die de taken of taken 1 t/m 8 uitvoeren

Opleiding	Aanvullende kennis	Werkervaring	Frequentie	Competentie (deel D)
Basisopleiding: hbo-niveau	Basiskennis: <ul style="list-style-type: none"> • Awb - toezicht en handhaving • Bodemregelgeving in de Omgevingswet (SIKB)protocollen Bodem en bodemonderzoek en -sanering • relevante normen en praktijkrichtlijnen (bijv. NEN 5725 en 5740 en 5750 en NTA 5755, NEN 5707) • Milieu- en kwaliteitsmanagementsystemen en bijbehorende toetsingstechnieken • Inzicht kerntaken ketenpartners en werkwijze van andere handhavingsorganisaties 	1 jaar	Besteden van minimaal 900 uur aan deze taken	Kerncompetenties: <ul style="list-style-type: none"> • Omgevingsbewust • Verbinden • Integraal (samen)werken • Verantwoordelijkheid • Assertiviteit
Aanvullende opleiding(en): <ul style="list-style-type: none"> • Omgevingsrecht • Awb 	Diepgaande kennis: N.v.t.			

Eisen aan medewerkers die de taak 9 uitvoert				
Opleiding	Aanvullende kennis	Werkervaring	Frequentie	Competentie (deel D)
Basisopleiding: hbo-niveau	Basiskennis: <ul style="list-style-type: none"> • Bodemregelgeving in het Ow-stelsel • Wet bodembescherming / besluit bodemkwaliteit • (SIKB)protocollen Bodem en bodemonderzoek en -sanering • relevante normen en praktijkrichtlijnen (bijv. NEN 5725 en 5740 en 5750 en NTA 5755, NEN 5707) • (in situ) saneringstechnieken en risico's • civiele techniek • geohydrologie • Milieu- en kwaliteitsmanagementsystemen en bijbehorende toetsingstechnieken • Inzicht kerntaken ketenpartners en werkwijze van andere handhavingsorganisaties 	Minimaal 2 jaar	Besteden van minimaal 900 uur aan deze taken	Kerncompetenties: <ul style="list-style-type: none"> • Omgevingsbewust • Verbinden • Integraal (samen)werken • Verantwoordelijkheid • Assertiviteit
Aanvullende opleiding(en): • Omgevingsrecht	Diepgaande kennis: n.v.t.			

7. Toezicht en handhaving natuur (Natura 2000, soortenbescherming, faunabeheer, hout)

Onderstaande taken moeten binnen de overheid uitgevoerd worden. Het betreffen kerntaken die bij het bevoegd gezag thuishoren.

Eisen aan organisaties die onderstaande taken uitvoeren

	minimaal 2 medewerkers per taakveld van Natura 2000, die voldoen aan ondergenoemde criteria
	minimaal 2 medewerkers per taakveld soortenbescherming, die voldoen aan ondergenoemde criteria
	minimaal 2 medewerkers per taakveld faunabeheer en hout, die voldoen aan ondergenoemde criteria

Taken

1. Het beoordelen of vergunningsplichtige taken op basis van de natuurreggeving in het Ow-stelsel plaatsvinden, met name Natura 2000-taken, flora- en fauna-taken en houttaken.
2. Maken van een risicoanalyse en indien nodig vertalen naar een situatie specifiek toezichtsplan met risico's, beoordelingspunten en bijbehorende toezichtmethode en frequentie.
3. Voorbereiden op basis van openbare en situatie specifieke bronnen en uitvoeren van controles ter plaatse.
4. Bevindingen rapporteren, overtredingen melden, optreden en ambtelijke vooraankondiging maken. Opstellen bezoekverslag/brief.
5. Handhaven bij (opnieuw) geconstateerde overtredingen conform sanctiestrategie.
6. Behandelen klachten, meldingen (ongewone voorvallen) en handhavingsverzoeken.
7. Tijdig signaleren welke specialisten en/of juristen moeten worden ingeschakeld en hun bijdragen op relevantie, toepasbaarheid en benodigde diepgang beoordelen.

Eisen aan medewerkers die deze bovenstaande taken uitvoeren

Opleiding	Aanvullende kennis	Werkervaring	Frequentie	Competentie (deel D)
<p>Basisopleiding voor Natura 2000 en soortenbescherming:</p> <ul style="list-style-type: none"> • hbo-niveau <p>Basisopleiding voor faunabeheer en hout:</p> <ul style="list-style-type: none"> • mbo4-niveau 	<p>Basiskennis:</p> <ul style="list-style-type: none"> ▪ Ecologische en landschappelijke condities <p>Extra voor soortenbescherming:</p> <ul style="list-style-type: none"> • Gedragcodes <p>Extra voor faunabeheer:</p> <ul style="list-style-type: none"> • Vrijstellingen <p>Extra voor Hout:</p> <ul style="list-style-type: none"> • Bos- en natuurbeheer 	Minimaal 2 jaar	Besteden van 900 uur aan deze taken of taken.	<p>Kerncompetenties:</p> <ul style="list-style-type: none"> • Omgevingsbewust • Verbinden • Integraal (samen)werken • Verantwoordelijkheid • Assertiviteit
<p>Aanvullende opleiding(en):</p> <ul style="list-style-type: none"> • Basiscursus natuurregelgeving in Ow-stelsel • Basiscursus Awb • Basiscursus Omgevingsrecht <p>Extra voor Natura 2000 en Soortenbescherming:</p> <ul style="list-style-type: none"> • Basiscursus Milieuregelgeving in Ow-stelsel • Basiscursus RO-regelgeving in Ow-stelsel 	<p>Diepgaande kennis voor Natura 2000:</p> <ul style="list-style-type: none"> ▪ AERIUS Calculator 			

Juridische deskundigheidsgebieden

8. Behandelen juridische zaken

Onderstaande taken moeten binnen de overheid uitgevoerd worden. Het betreffen kerntaken die op grond van de Omgevingswet door (of in opdracht van) het bevoegd gezag uitgevoerd worden.

Eisen aan organisaties die onderstaande taken uitvoeren

Minimaal 2 juridisch medewerkers voor vergunningverlening en 2 juridisch medewerkers voor handhaving die voldoen aan ondergenoemde criteria

Taken

Algemeen:

1. Adviseren over juridische vraagstukken op het terrein van het omgevingsrecht.
2. Behandelen van bezwaar- en beroepschriften, verzoeken om voorlopige voorziening en zienswijzen, opstellen verweerschriften en pleitnota's en vertegenwoordigen van het bevoegd gezag bij de behandeling ter zitting.
3. Behandelen van WOO verzoeken.

Vergunningverlening:

4. (Procedureel) beoordelen van vergunningaanvragen.
5. Adviseren over dan wel opstellen van beschikkingen ten aanzien van (complexe) aanvragen op grond van de Omgevingswet of o.g.v. een omgevingsplan.
6. Adviseren over gedoogbeschikkingen (zorgvuldige voorbereiding, deugdelijke motivering, gebaseerd op actuele wetgeving en conform de jurisprudentie).
7. Adviseren over initiatieven i.r.t. een omgevingsplan en maken van een keuze voor het geëigende juridische/*planologische instrument* per initiatief (omgevingsvergunning voor een BOPA of een andere planvorm/besluit op basis van de Omgevingswet).

Handhaving:

8. (Procedureel) beoordelen van handhavingsverzoeken en gedoogbeschikkingen.
9. Behandelen en begeleiden van handhavingsprocedures.
10. Opstellen van beschikkingen ten aanzien van (complexe) handhavingszaken (ook gedoogbeschikkingen) en het doen van aanschrijvingen in het kader van de Omgevingswet onderdelen bouw, RO en milieu (zorgvuldige voorbereiding, deugdelijke motivering, gebaseerd op actuele wetgeving en conform de jurisprudentie).
11. Adviseren over flankerend beleid/ afstemming bestuursrechtelijke acties en strafrechtelijk vervolg door boa.
12. Adviseren over invorderen bestuurlijke geldschulden.

Eisen aan medewerkers die deze taken of taken uitvoeren				
Opleiding	Aanvullende kennis	Werkervaring	Frequentie	Competentie (deel D)
Basisopleiding: hbo-niveau algemeen juridisch	Basiskennis: LHSO	Minimaal 1 jaar voor eenvoudige situaties Minimaal 3 jaar voor complexe situaties	Besteden van minimaal 900 uur aan deze taken	Kerncompetenties: <ul style="list-style-type: none"> • Omgevingsbewust • Verbinden • Bestuurlijk sensitief • Integraal (samen)werken • Verantwoordelijkheid
Aanvullende opleiding(en): <ul style="list-style-type: none"> • Basiscursus milieuregelgeving in de WM • Basiscursus OW-stelsel (OW, Bal, Bkl, Bbl incl. toepassing van gelijkwaardigheid en OR) en invoeringswet/besluit/regeling OW • Basiscursus WKB • Basiscursus natuurregelgeving in OW-stelsel • Basiscursus erfgoed regelgeving in OW-stelsel • Basis- en verdiepingscursus Awb en omgevingsrecht • Opleiding in Europese regelgeving zoals RIE, Seveso en Bref's • Basiscursus WOO • Basiscursus opstellen verweerschriften en pleitnota's 	Diepgaande kennis: n.v.t.			

9. Ketentoezicht

Onderstaande taken (of werkzaamheden) moeten binnen de overheid uitgevoerd worden. Het betreffen kerntaken (of werkzaamheden) van de Omgevingswet die bij het bevoegd gezag thuishoren.

Eisen aan organisaties die onderstaande taken (of werkzaamheden) uitvoeren

minimaal 6 medewerkers voor de onderstaande taken die voldoen aan ondergenoemde criteria

Taken (of werkzaamheden)

1. Voorbereidend onderzoek externe, schriftelijke, open en gesloten bronnen.
2. Uitvoeren van integrale strategische, tactische of operationele analyses of risicoanalyses keten/branche/bedrijf/milieubelastende activiteiten c.q. gedragingen o.b.v. prioriteiten, beleid of op verzoek.
3. Opstellen van analyseprofielen en interventie strategieën/handlingsperspectieven.
4. Kwantitatieve en kwalitatieve data en informatie verzamelen, veredelen en analyseren.
5. Draaiboek c.q. plan van aanpak opstellen voor (diepgaand) administratief onderzoek.
6. Inspecties ter plaatse uitvoeren (diverse administraties en registraties, combineren financiële en stoffstromen).
7. Identificeren onregelmatigheden en oorzaken (bv. opzettelijkheid).
8. Samenwerken in multidisciplinaire ketenteams.
9. Fungeren als intern en extern informatieknooppunt en uitwisselen van informatie met ketenpartners.
10. Onderhouden van netwerken met andere betrokkenen bij de ketens op landelijk en regionaal niveau Onderhouden van netwerken met andere betrokkenen bij de ketens op landelijk en regionaal niveau
11. Opstellen van ketenbeschrijvingen en barrièremodellen.
12. Advisering bevoegde gezagen, omgevingsdiensten en ketenpartners waar de inzet van (keten)toezicht nodig is en ten behoeve van vervolgaanpak.

Eisen aan medewerkers die deze taken uitvoeren					
	Opleiding	Aanvullende kennis	Werkervaring	Frequentie	Competentie (deel D)
	Basisopleiding: hbo-niveau	Basiskennis: <ul style="list-style-type: none"> • Omgevingswet • milieuregelgeving in Ow-stelsel, Wet milieubeheer. • Wet- en regelgeving over afvalstoffen • Algemene wet bestuursrecht (Awb) • Wet op de economische delicten (WED) • LMA, LAVS en Inspectiewet • AO/IC • Milieu- en kwaliteitsmanagementsystemen en bijbehorende toetsingstechnieken • Rapportagevaardigheden • Milieukunde en Chemie • ZZS • Circulaire economie • Bestuurskunde • Inzicht kernactiviteiten ketenpartners • Inzicht in activiteiten en werkwijze van andere toezicht en handhavingsorganisaties 	2 jaar (bv. als (administratief) toezichthouder, ketentoezichthouder, financieel rechercheur of analist)	Besteden van 900 uur aan deze taken of werkzaamheden.	Kerncompetenties: <ul style="list-style-type: none"> • Omgevingsbewust • Verbinden • Integraal (samen)werken • Verantwoordelijkheid • Assertiviteit
	Aanvullende opleiding(en): <ul style="list-style-type: none"> • Verdiepingscursus (tactisch) informatieanalist • Informatiegestuurde Handhaving (IGH) • Informatieanalyse omgevingsrecht • Operationeel auditing 	Diepgaande kennis: <ul style="list-style-type: none"> • AV-beleid • Goederenadministratie • Financiële boekhouding • Administratief toezicht/onderzoeksopzet • Data-analyse, analysetools en informatieverwerking • Informatieanalyse (o.a. strategisch, tactisch, operationeel en risico en t.a.v. milieucriminaliteit en ondermijning) • Straf- en bestuursrechtelijke werkveld (RIEC) 			

10. Buitengewone opsporing natuur en milieu en fysieke leefomgeving

Onderstaande taken moeten binnen de overheid uitgevoerd worden. Het betreffen kerntaken van de Omgevingswet van het bevoegd gezag.

Eisen aan organisaties die onderstaande taken uitvoeren	
	Minimaal 3 medewerkers die de taken uitvoeren en voldoen aan ondergenoemde criteria
	Elke organisatie moet voor het kunnen uitvoeren van de sanctiestrategie 24 uur per dag, 7 dagen per week beschikken over Boa's met bevoegdheden voor alle wettelijke bepalingen uit de afbakening
	De organisatie dient bevoegde functionarissen aan te wijzen in het kader van de WPG
	De organisatie dient interne en externe WPG-audits uit te voeren

Taken

- 1 Opsporen van (economische) delicten op het terrein van natuur, milieu en fysieke leefomgeving (waaronder bouwen, bodem, afvalstoffen, asbest, zwemwater) voor de benodigde deskundigheidsgebieden:
 - a. uitvoerend ondersteunen bij (eenvoudige) strafrechtzaken;
 - b. deskundig ondersteunen bij gecompliceerde strafrechtelijke onderzoeken (o.a. Seveso-bedrijven);
 - c. deelname aan gezamenlijke interventies;
 - d. signaleren van strafbare feiten die buiten de opsporingsbevoegdheid of competenties vallen;
 - e. terugkoppelen uitvoerbaarheid/handhaafbaarheid van normen en beleid
 - f. Opvolging zaken afstemmen met OM/FP.
- 2 Opmaken strafrechtelijke stukken (proces-verbaal, SAM-verbaal, BSB-m, politietransactie)
- 3 Participatie in (boven)regionale overleggen met handhavingspartners
- 4 Informatie-uitwisseling politie, justitie en overige opsporingspartners binnen de juiste wettelijke kaders (WPG)
- 5 Opstellen preweegdocument voor LMK
- 6 Zorgvuldig beheer strafrechtelijke informatie (WPG) en persoonsgegevens (AVG)
- 7 Businessintelligence: verwerking en analyse waarborgen en binnen netwerk delen.

Eisen aan medewerkers die deze taken of taken uitvoeren					
De eisen die aan individuele Boa's worden gesteld, zijn op basis van het Besluit Buitengewoon Opsporingsambtenaar (BBO) en de bijbehorende Circulaire bekwaamheid verankerd.					
Opleiding	Aanvullende kennis	Werkervaring	Frequentie	Competentie (deel D)	
Basisopleiding: <ul style="list-style-type: none"> • mbo4-niveau 	Basiskennis: <ul style="list-style-type: none"> • Afhankelijk van taakgebied conform criteria voor dat taakgebied • Strafvordering/WED • WPG/AGV/WOO/geheimhoudingsbepalingen • Opsporingsmethoden en -technieken • Kennis van deelnemers binnen het speelveld • Informatiegestuurd werken 	1 jaar	Besteden minimaal 450 uur aan deze taak	Kerncompetenties: <ul style="list-style-type: none"> • Omgevingsbewust • Integraal (samen)werken • Verantwoordelijkheid • Assertiviteit • Oordeelsvorming 	
Aanvullende opleiding(en): <ul style="list-style-type: none"> • Basisopleiding voor boa's domein II • Permanente her- en bijscholing voor boa's domein II 	Diepgaande kennis: <ul style="list-style-type: none"> • Handhavingsprocedures en jurisprudentie • Verhoortechnieken • Taakgericht kunnen zoeken naar mogelijke overtredingen via digitale weg • Doorvertalen signalen naar beelden aanpak milieucriminaliteit • Financiële administratie 				

Specialistische deskundigheidsgebieden accent bouwen

11. Bouwfysica

Onderstaande taken 1 t/m 10 kunnen worden uitbesteed aan een marktpartij, mits de uitbestedende overheidsorganisatie beschikt over het deskundigheidsgebied '2. Vergunningverlening bouwen en ruimtelijke ordening' of '4. Toezicht en handhaving bouwen en ruimtelijke ordening'. Een medewerker op Hbo-niveau beoordeelt bij de intake per geval of er sprake is van een complexe of eenvoudige situatie.

Eisen aan organisaties die onderstaande taken uitvoeren	
	minimaal 2 medewerkers die voldoen aan ondergenoemde criteria voor eenvoudige situaties
	minimaal 2 medewerkers die voldoen aan ondergenoemde criteria voor complexe situaties

Taken	
1	Bespreken bevindingen met architect en/of adviesbureau.
2	Toetsen tekeningen en berekeningen daglichttoetreding.
3	Toetsen tekeningen en berekeningen rookgasafvoer.
4	Controleren door visuele inspecties tijdens uitvoering van de bouw.
5	Controleren door uitvoeren controlemetingen geluid, ventilatie, luchtdichtheid.
6	Toetsen uitgangspunten, tekeningen en berekeningen ventilatie.
7	Beoordelen bouwplan op samenhang tussen alle bouwfysische aspecten.
8	Toetsen tekeningen en berekeningen geluidwering.
9	Toetsen bouwkundige details koudebruggen.
10	Toetsen uitgangspunten en berekeningen BENG en luchtdoorlatendheid.

Eisen aan medewerkers die deze taken uitvoeren voor eenvoudige situaties					
	Opleiding	Aanvullende kennis	Werkervaring	Frequentie	Competentie (deel D)
	Basisopleiding: Hbo-niveau	Basiskennis: Kennis van in BBL aangewezen normen omgevingsregeling	3 jaar	Besteden van minimaal 900 uur aan deze taken	Kerncompetenties: <ul style="list-style-type: none"> • Omgevingsbewust • Verbinden • Bestuurlijke sensitiviteit • Integraal (samen)werken • Verantwoordelijkheid
	Aanvullende opleiding(en): <ul style="list-style-type: none"> ▪ Post HTO Bouwakoestiek ▪ ABW 1 ▪ Verdiepingscursus Besluit bouwwerken leefomgeving (incl. beoordelen van gelijkwaardigheid) ▪ Basiscursus geluid meten 	Diepgaande kennis: <ul style="list-style-type: none"> • NEN 5077 • Opzet, data-invoer, technische toepassingen en resultaten diverse rekenmethodes bouwfysica 			

Eisen aan medewerkers die deze taken of taken uitvoeren voor complexe situaties				
Opleiding	Aanvullende kennis	Werkervaring	Frequentie	Competentie (deel D)
Basisopleiding: HBO niveau	Basiskennis: <ul style="list-style-type: none"> • Kennis van in BBL aangewezen normen omgevingsregeling • Actuele bouwnormen • Praktijkkennis vanuit bouwinspecties • Gebruik meetapparatuur 	3 jaar	Besteden van minimaal 900 uur aan deze taken	Kerncompetenties: <ul style="list-style-type: none"> • Omgevingsbewust • Verbinden • Bestuurlijke sensitiviteit • Integraal (samen)werken • Verantwoordelijkheid
Aanvullende opleiding(en): <ul style="list-style-type: none"> • Post HBO Bouwakoestiek • ABW 2 • Post HBO bouwfysica 	Diepgaande kennis: <ul style="list-style-type: none"> • NEN 5077 • Opzet, data-invoer, technische toepassingen en resultaten diverse rekenmethodes bouwfysica 			

12. Brandveiligheid

Onderstaande taken 1 t/m 8 moeten binnen de overheid uitgevoerd worden. Een medewerker op Hbo-niveau beoordeelt bij de intake per geval of er sprake is van een complexe of eenvoudige situatie.

Eisen aan organisaties die onderstaande taken uitvoeren

	minimaal 2 medewerkers die voldoen aan ondergenoemde criteria voor 1 t/m 5
	minimaal 2 medewerkers die voldoen aan ondergenoemde criteria voor 6 t/m 8

Taken

- 1 Adviseren bij meldingen (inclusief meldingen brandveilig gebruik) en informatieplichten.
- 2 Adviseren bij niet-complexe vergunningen.
- 3 Monitoren en analyseren van controlegegevens, ingekomen meldingen e.d.
- 4 Afhandelen van klachten.
- 5 Uitvoeren van standaard / niet complexe inspecties brandpreventie.
- 6 Adviseren bij complexe vergunningen, meldingen en gegevens/bescheiden (verstrekt i.v.m. informatieplicht bij start activiteit) bouw en milieu.
- 7 Uitvoeren van complexe inspecties brandpreventie.
- 8 Beoordelen, adviseren en laten informeren bij een complexe gelijkwaardigheden of afwijkingsbesluiten (o.a. t.a.v. bereikbaarheid, bluswatervoorzieningen, brandweezorg, opkomsttijden etc.).

Eisen aan medewerkers die de taken 1 t/m 5 (eenvoudig) uitvoeren

Opleiding	Aanvullende kennis	Werkervaring	Frequentie	Competentie (deel D)
Basisopleiding: mbo4-niveau	Basiskennis: <ul style="list-style-type: none"> • Awb 	1 jaar	Besteden van minimaal 900 uur aan deze taken	Kerncompetenties: <ul style="list-style-type: none"> • Omgevingsbewust • Verbinden • Bestuurlijke sensitiviteit • Integraal (samen)werken • Verantwoordelijkheid
Aanvullende opleiding(en): <ul style="list-style-type: none"> • Specialistische opleiding Brandpreventiedeskundige minimaal bestaande uit de onderdelen: Bbl gelijkwaardigheid, omgevingsplan en brandveiligheid, brandpreventietechnieken • Basiscursus milieu in Owtstelsel • Basiscursus RO-regelgeving in RO-stelsel • Basiscursus omgevingsrecht 	Diepgaande kennis:			

Eisen aan medewerkers die de taken 6 t/m 8 (complex) uitvoeren				
Opleiding	Aanvullende kennis	Werkervaring	Frequentie	Competentie (deel D)
Basisopleiding: hbo-niveau	Basiskennis: • Awb	3 jaar	Besteden van minimaal 900 uur aan deze taken	Kerncompetenties: • Omgevingsbewust • Verbinden • Bestuurlijke sensitiviteit • Integraal (samen)werken • Verantwoordelijkheid
Aanvullende opleiding(en): • Specialistische opleiding Brandpreventiedeskundi ge minimaal bestaande uit de onderdelen: Bbl gelijkwaardigheid, omgevingsplan en brandveiligheid, brandpreventietechniek en • Basiscursus milieu in Ow-stelsel • Basiscursus RO- regelgeving in RO- stelsel • Basiscursus omgevingsrecht	Diepgaande kennis: • Kennis van procestechniek, procestechnische installaties en chemische, gevaarlijke stoffen			

13. Constructieve veiligheid

Onderstaande taken kunnen uitbesteed worden aan een marktpartij mits de uitbestedende overheidsorganisatie beschikt over het deskundigheidsgebied '2. Vergunningverlening bouwen en ruimtelijke ordening' en '4. Toezicht en handhaving bouwen en ruimtelijke ordening'.

Eisen aan organisaties die onderstaande taken uitvoeren	
	minimaal 2 medewerkers die voldoen aan ondergenoemde criteria voor eenvoudige situaties
	minimaal 2 medewerkers die voldoen aan ondergenoemde criteria voor complexe situaties

<p>Taken</p> <ol style="list-style-type: none"> 1. Controleren constructietekeningen en berekeningen op constructieve veiligheid. 2. Beoordelen bouwmaterialen betrekking hebbende op de constructie van het bouwwerk. 3. Toetsen van de constructie van een bouwaanvraag. 4. Bespreken en vastleggen van bevindingen over de gehanteerde rekenmethode en schematisering met het raadgevend ingenieursbureau dat de bouwconstructie heeft ontworpen. 5. Inspecteren op uitvoering complexe constructieve zaken. 6. Inspecteren op constructies in de gebruiksfase.

Eisen aan medewerkers die deze taken uitvoeren voor alleen gevolgklasse I en eenvoudige gevolgklasse II					
	Opleiding	Aanvullende kennis	Werkervaring	Frequentie	Competentie (deel D)
	Basisopleiding: hbo-niveau	<p>Basiskennis:</p> <ul style="list-style-type: none"> • Toegepaste mechanica • Actuele constructienormen • Oude constructienormen (GBV, TGB) bij verbouwingen en bestaande bouw • Bouwmaterialen • Hoe om te gaan met innovatie in de bouw nieuwe bouwmethoden / lijmen van constructieonderdelen / • Hoe om te gaan met constructieonderdelen waar geen NEN-EN norm beschikbaar is (overgang naar CUR rapporten, richtlijnen) • Brandwerendheid • Rekenprogramma's wetsvoorschriften en Besluit bouwwerken leefomgeving 	1 jaar	Besteden van minimaal 900 uur aan deze taken	<p>Kerncompetenties:</p> <ul style="list-style-type: none"> • Omgevingsbewust • Verbinden • Bestuurlijke sensitiviteit • Integraal (samen)werken • Verantwoordelijkheid
	<p>Aanvullende opleiding(en):</p> <ul style="list-style-type: none"> • Specialisatieopleidingen beton-, staal- of houtconstructies op Hbo-niveau • Basis cursus Bbl incl. gelijkwaardigheid 	<p>Diepgaande kennis:</p> <ul style="list-style-type: none"> • Monumenten • Hergebruik van bouwmaterialen • Constructies bij Evenementen 			

Eisen aan medewerkers die deze taken of taken uitvoeren voor complexe gevolgklasse II of gevolgklasse III					
Opleiding	Aanvullende kennis	Werkervaring	Frequentie	Competentie (deel D)	
Basisopleiding: hbo-niveau	Basiskennis: <ul style="list-style-type: none"> • Toegepaste mechanica • Actuele constructienormen • Oude constructienormen (GBV, TGB) bij verbouwingen en bestaande bouw • Bouwmaterialen • Hoe om te gaan met innovatie in de bouw nieuwe bouwmethoden / lijmen van constructieonderdelen / • Hoe om te gaan met constructieonderdelen waar geen NEN-EN norm beschikbaar is (overgang naar CUR rapporten, richtlijnen) • Brandwerendheid • Rekenprogramma's wetsvoorschriften en Besluit bouwwerken leefomgeving 	3 jaar ervaring	Besteden van minimaal 900 uur aan deze taken	Kerncompetenties: <ul style="list-style-type: none"> • Omgevingsbewust • Verbinden • Bestuurlijke sensitiviteit • Integraal (samen)werken • Verantwoordelijkheid 	
Aanvullende opleiding(en): <ul style="list-style-type: none"> • Specialisatieopleidingen beton-, staal- of houtconstructies op Hbo-niveau • Basis cursus Bbl incl. gelijkwaardigheid 	Diepgaande kennis: <ul style="list-style-type: none"> • Monumenten • Hergebruik van bouwmaterialen • Constructies bij Evenementen 				

14. Sloop en asbest

Onderstaande taken kunnen uitbesteed worden aan een marktpartij mits de uitbestedende overheidsorganisatie beschikt over het deskundigheidsgebied '4. Toezicht en handhaving bouwen en ruimtelijke ordening'.

Eisen aan organisaties die onderstaande taken uitvoeren

minimaal 2 medewerkers die voldoen aan ondergenoemde criteria

Activiteit

1. Beoordelen indieningsvereisten melding en informatieplichten slooptaken of een risicomatrix en veiligheidsplan benodigd is.
2. Inschakelen van specialisten voor complexe situaties en beoordelen toepasbaarheid advies van specialist;
3. Beoordelen melding voor het geheel of gedeeltelijk slopen van bouwwerken:
 - a. controleren van de volledigheid, juistheid van de inhoud van de meldingen in relatie tot de indieningsvereisten;
 - b. toetsen aan sloop- en asbestregelgeving in Besluit bouwwerken leefomgeving en/of Asbestverwijderingsbesluit (werkwijze, asbestinventarisatierapport, afvalscheiding, eindbeoordelingsrapportage en stortbewijs);
 - c. opstellen adviesrapport;
4. Toezicht op slooptaken, onderdeel asbestsloop en -verwijdering incl. eindbeoordeling op de taken.
5. Nemen van materiaalmonsters op locatie.
6. Toezicht op mobiele brekers.
7. Bevindingen rapporteren, overtredingen melden, optreden en ambtelijke vooraankondiging maken (dit laatste indien niet door een marktpartij wordt getoetst).

Eisen aan medewerkers die deze taken of taken uitvoeren

Opleiding	Aanvullende kennis	Werkervaring	Frequentie	Competentie (deel D)
Basisopleiding: mbo4-niveau	Basiskennis: <ul style="list-style-type: none"> ▪ Besluit bouwwerken leefomgeving ▪ Bodemregelgeving in Ow-stelsel ▪ Omgevingsrecht ▪ Asbestherkenning ▪ Asbestverwijderingsbesluit ▪ Besluit mobiel breken ▪ Kennis van gerelateerde certificatieschema's (m.n. asbest) ▪ Kennis over asbest als gevaarlijke afvalstof uit hoofdstuk 10 Wet milieubeheer ▪ Awb 	1 jaar	Besteden van minimaal 900 uur aan deze taken	Kerncompetenties <ul style="list-style-type: none"> • Omgevingsbewust • Verbinden • Integraal (samen)werken • Verantwoordelijkheid • Assertiviteit
Aanvullende opleiding(en): ADK certificatieschema (initieel het landelijke examen theorie en praktijk ADK cat. I) excl. PE	Diepgaande kennis: Jaarlijks te behalen PE-punten conform nader uit te werken schema van de werkkamer asbest ODNL			

Specialistische deskundigheidsgebieden accent milieu

15. Afvalwater (Indirecte Lozingen)

Taken kunnen uitbesteed worden mits overheid over het deskundigheidsgebied toezicht en handhaven milieu beschikt en minimaal één medewerker met de deskundigheid voor afvalwater.

Activiteit

1. (Adviseren over) monsterneming, het beoordelen en het uitvoeren van (standaard) controles van indirecte lozingen die vallen onder algemene regels en vergunde indirecte lozingen.
2. Opstellen/beoordelen van en adviseren over bemonsteringsplannen (exclusief bodemsaneringen).
3. Beoordelen van afvalwaterpreventieplannen op zowel kwaliteit als kwantiteit.
4. Het uitvoeren van handhaafbaarheidstoetsen bij vergunningen- en maatwerkprocedures.
5. Behandelen van en adviseren bij klachten.

Eisen aan medewerkers die deze taken uitvoeren voor

Opleiding	Aanvullende kennis	Werkervaring	Frequentie	Competentie (deel D)
Basisopleiding: hbo-niveau	Basiskennis: <ul style="list-style-type: none"> • Protocollen voor emissiemetingen en normstellingen (emissie-eisen) van afvalwater. • Kennis van andere overheidsorganen binnen de afvalwaterketen • Kennis relevante wetgeving 	2 jaar	Besteden van 450 uur aan deze vijf taken	Kerncompetenties: Omgevingsbewust Verbinden Integraal (samen) werken Verantwoordelijkheid Assertiviteit
Aanvullende opleiding(en): <ul style="list-style-type: none"> ▪ Chemie en afvalwatertechnologie ▪ Industriële bedrijfsprocessen ▪ Zuiveringsproces RWZI (TAZ) ▪ Monsterneming strategieën ▪ Bemonsteringsopstellingen ▪ Indirecte lozingen 	Diepgaande kennis: Het in samenhang interpreteren en hanteren van wettelijke voorschriften bodem- en waterregelgeving in Ow-stelsel			

16. Bodem, bouwstoffen, water

Onderstaande adviestaken 1 en 4 moeten binnen de overheid worden uitgevoerd.

Taken 2 en 3 kunnen worden uitbesteed aan een marktpartij, mits de uitbestedende overheidsorganisatie beschikt over de deskundigheidsgebieden 2. Vergunningverlening bouwen en ruimtelijke ordening, 4. Toezicht en handhaving bouwen en ruimtelijke ordening, 6. Toezicht en handhaving bodem en 11. Ketentoezicht

Eisen aan organisaties die onderstaande taken uitvoeren

	minimaal 2 medewerkers voldoen aan de bekwaamheidseisen van 1
	minimaal 2 medewerkers voldoen aan de bekwaamheidseisen van 2 en 3
	minimaal 2 medewerkers voldoen aan bekwaamheidseisen van 4

Taken

1. Onderhouden, gebruiken en toegankelijk maken van informatie uit een Bodeminformatiesysteem (BIS).

Eisen aan medewerkers die deze taken uitvoeren

Opleiding	Aanvullende kennis	Werkervaring	Frequentie	Competentie (deel D)
Basisopleiding: mbo4-niveau	Basiskennis: <ul style="list-style-type: none"> • Functionaliteit Bodeminformatiesysteem • Bodemregelgeving in Ow • Bodem • Bodemverontreiniging en- sanering 	1 jaar	Voert regelmatig (minstens 10x per jaar) gegevens in het bodeminformatiesysteem	Kerncompetenties: <ul style="list-style-type: none"> • Omgevingsbewust • Verbinden • Integraal (samen)werken • Verantwoordelijkheid • Oordeelsvorming
Aanvullende opleiding(en): n.v.t.	Diepgaande kennis: n.v.t.			

2. Ondersteunen en adviseren in het kader van vergunningverlening en toezicht en handhaving, waaronder:
 - a. laten uitvoeren, begeleiden bij en toetsen/controleren van bodemonderzoek/lozingsonderzoek;
 - b. uitvoeren van het grondstromenbeheer in het kader van de betreffende bodemregelgeving in het Ow-stelsel;
 - c. beoordelen (aanvragen) grondwateronttrekking, verlenen van de vergunning;
 - d. beoordelen (aanvragen) bodemenergiesystemen;
 - e. beoordelen bodemsanering (noodzaak en plan), bodemonderzoek laten uitvoeren.
3. Adviseren in het kader van een eenvoudig 'afwijkingbesluit'; beoordelen bodemkwaliteit vanuit een oogpunt van volksgezondheid.

Eisen aan medewerkers die deze taken uitvoeren

Opleiding	Aanvullende kennis	Werkervaring	Frequentie	Competentie (deel D)
Basisopleiding: hbo-niveau	Basiskennis: <ul style="list-style-type: none"> • VTH-procedures • basiskennis Waterwet • bodemregelgeving in Ow- stelsel (BAL en Regeling bodemkwaliteit 2022 (Rbk 2022)) • Combinaties van voorzieningen en maatregelen (BB-CVM) • Werking van bodemenergiesystemen • Geohydrologische situatie • Risico evaluatie (humane risico's) • Chemie en toxicologie • Asbest • Bodemonderzoek (protocollen) • Saneringstechnieken (BRL normen) 	1 jaar	450 uur	Kerncompetenties: <ul style="list-style-type: none"> • Omgevingsbewust • Verbinden • Integraal (samen)werken • Verantwoordelijkheid • Oordeelsvorming
Aanvullende opleiding(en): <ul style="list-style-type: none"> ▪ Verdiepingscursus bodem 	Diepgaande kennis: n.v.t.			

4. Adviseren in het kader van een complex 'afwijkingbesluit'; beoordelen geohydrologische situatie in relatie tot beoogde functie, beoordelen effecten van beoogde functies op waterkwaliteit, waterkwantiteit en waterveiligheid.

Eisen aan medewerkers die deze taken uitvoeren					
	Opleiding	Aanvullende kennis	Werkervaring	Frequentie	Competentie (deel D)
	Basisopleiding: hbo-niveau	Basiskennis: <ul style="list-style-type: none"> • VTH-procedures • basiskennis Waterwet • bodemregelgeving in Ow- stelsel (BAL en Regeling bodemkwaliteit 2022 (Rbk 2022)) • Combinaties van voorzieningen en maatregelen (BB-CVM) • Werking van bodemenergiesystemen • Risico evaluatie (humane risico's) • Chemie en toxicologie • Asbest • Bodemonderzoek (protocollen) • Saneringstechnieken (BRL normen) 	1 jaar	450 uur	Kerncompetenties: <ul style="list-style-type: none"> • Omgevingsbewust • Verbinden • Integraal (samen)werken • Verantwoordelijkheid • Oordeelsvorming
	Aanvullende opleiding(en): <ul style="list-style-type: none"> ▪ Verdiepingscursus bodem ▪ Geohydrologie 	Diepgaande kennis: <ul style="list-style-type: none"> • Geohydrologische situatie • Bodemonderzoek/sanering 			

17. Omgevingsveiligheid

Onderstaande taken 1 t/m 6 moeten binnen de overheid uitgevoerd worden. Taak 5 wordt bij voorkeur door bovenregionale samenwerkingsverbanden en/of gespecialiseerde bureaus uitgevoerd. Dit geldt ook voor taak 6, omdat een relatief groot en ruimtelijk complex grondgebied nodig is om met voldoende frequentie het grote aantal verschillende typen situaties te kunnen beoordelen.

Eisen aan organisaties die onderstaande taken uitvoeren

minimaal 2 medewerkers die voldoen aan ondergenoemde criteria voor 1 t/m 6

Taken

1. Vaststellen omgevingsveiligheidsituatie op basis van de omgevingsveiligheid regelgeving in het Ow-stelsel en Basisnet (relatie kunnen leggen tussen risicobronnen en ruimtelijke situatie en ontwikkelingen en vice versa).
2. Inbrengen aspecten omgevingsveiligheid in het kader van vergunningverlening, toezicht en handhaving en Ruimtelijke Ordening
3. Het bijhouden van de omgevingsveiligheidsituatie (Register Externe Veiligheidsrisico's (REV)).
4. Toetsen ontvankelijkheid QRA en het beoordelen van het resultaat van een QRA.
5. Uitvoeren van risicoberekening in het kader van Omgevingsveiligheid regelgeving in het Ow-stelsel (Safeti-NL, RBM-II, LPG-rekentool, CAROLA), bepalen aandachtsgebieden en groepsrisico's.
6. Advisering ten aanzien van aandachtsgebieden en voorschriftengebieden.

Eisen aan medewerkers die deze taken of taken uitvoeren

Opleiding	Aanvullende kennis	Werkervaring	Frequentie	Competentie (deel D)
Basisopleiding: hbo-niveau	Basiskennis: <ul style="list-style-type: none"> • Omgevingsveiligheid wet en regelgeving en gerelateerde documenten voor mba's, transport en buisleidingen. • Begrippen Omgevingsveiligheid, waaronder aandachtsgebieden en voorschriftengebieden • Windturbines • Werken met Safeti-NL, RBM-II en CAROLA • Milieudeel BAL • QRA/risicoberekening/ milieubelastende taken • Basis Seveso • BBT (PGS-en) • Waarschijnlijkheidsberekeningen • Wet- en regelgeving Vervoer • Bron- en Beheermaatregelen • Voorbereiden rampenbestrijding • Veiligheidsmaatregelen voorschriftengebied • Regelgeving voor Seveso inrichtingen 	3 jaar (waaronder regelmatig advisering omgevingsplannen)	Besteden 900 uur aan de taken 1 t/m 6 Per jaar minimaal 5 beoordelingen ter plaatse op PGS-richtlijnen uitvoeren	Kerncompetenties: <ul style="list-style-type: none"> • Omgevingsbewust • Verbinden • Bestuurlijke sensitiviteit • Integraal (samen)werken • Verantwoordelijkheid

	<p>Aanvullende opleiding(en):</p> <ul style="list-style-type: none"> • Basiscursus omgevingsveiligheid regelgeving in OW-stelsel, PGS, omgevingsveiligheid & transport • Basiscursus Algemene wet Bestuursrecht • Basiscursus omgevingsrecht • Basiscursus omgevingsvergunningen • Basiscursus Ruimtelijke Ordening • Specialistisch toegepaste opleidingen (Safeti-NL) • Verdiepingscursus procesveiligheid 	<p>Diepgaande kennis:</p> <ul style="list-style-type: none"> • Stofcategorieën ADR/CLP/GHS, etikettering, labelling, insluitsystemen • Chemische technologie • Procestechologie • Software voor toetsing QRA • Fysische transportverschijnselen • Technische systeembeveiliging • Risicoanalysetechnieken en risicoanalysemethode • Bestuurlijke gevoeligheden 			
--	---	--	--	--	--

18. Geluid & trillingen (milieu, ruimtelijke ontwikkeling en bouw)

Onderstaande taak 7 moet binnen de overheid uitgevoerd worden.

Taken 1 t/m 6, 10 t/m 14 kunnen uitbesteed worden aan een marktpartij mits de uitbestedende overheidsorganisatie beschikt over minimaal één medewerker die beschikt over de deskundigheid nodig voor taken 8 en 9

Eisen aan organisaties die onderstaande taken 7, 8 en 9 (eventueel aangevuld met 1 t/m 6, 10 t/m 14) uitvoeren

minimaal 2 medewerkers die voldoen aan onderstaande criteria

Taken

1. Uitvoeren geluidsonderzoeken, opstellen van berekeningen en modellen en daarover adviseren.
2. Inventariseren en controleren van invoergegevens geluids- en akoestische rapporten.
3. Opstellen en controleren van rekenmodellen.
4. Bewerken van gegevens en databestanden met o.a. geluidsoftwarepakketten.
5. Bewerken van de berekeningsresultaten en toetsen aan de wet- en regelgeving en rapporteren.
6. Beoordelen/toetsen van metingen in het kader van VTH.
7. Beoordelen of een hogere geluidbelasting afkomstig van (spoor)wegen, industrieterreinen of milieubelastende taken kan worden toegestaan.
8. Uitvoeren van geluidsmetingen
9. Beoordelen noodzaak onderzoek en beoordelen rapportages in het kader van vergunningverlening, toezicht, handhaving, beleidsvraagstukken, omgevingsplannen en omgevingsplantaken.
10. Adviseren over geluidaspecten bij toestemmingen mba's (inclusief hanteren voorschriften).
11. (Laten) Uitvoeren van trilling onderzoeken (metingen) en adviseren hierover.
12. Optreden als getuige-deskundige bij hoor- en adviescommissies, rechtbanken en Raad van State
13. Opstellen van geluidbeleid
14. Monitoring (d.m.v. metingen en/of berekeningen, basisgeluidemissie, geluidproductieplafonds en de Environmental Noise Directive (END))

Eisen aan medewerkers die deze taken uitvoeren					
	Opleiding	Aanvullende kennis	Werkervaring	Frequentie	Competentie (deel D)
	Basisopleiding: <ul style="list-style-type: none"> • hbo-niveau 	Basiskennis: <ul style="list-style-type: none"> • Milieueffectrapportage (MER) • Kennis van meettechnieken en (beschrijvende) statistiek • Handreiking activiteiten en milieuzonering 	3 jaar	Besteden van 900 uur aan deze werkzaamheden	Kerncompetentie: <ul style="list-style-type: none"> • Omgevingsbewust • Verbinden • Bestuurlijke sensitiviteit • Integraal (samen)werken • Verantwoordelijkheid
	Aanvullende opleidingen: <ul style="list-style-type: none"> • Specialistische opleiding geluid (zoals opleiding geluid en milieu, of hogere akoestiek dan wel gelijkwaardig) • Basiscursus Algemene wet Bestuursrecht • Basiscursus omgevingsrecht • Basiscursus RO-regelgeving in Ow-stelsel 	Diepgaande kennis: <ul style="list-style-type: none"> • Meten en rekenen met trillingen • Geluidsoverdracht modellen industrie- en (spoor)weglawaai • Geluidnormen (nationaal en internationaal) • Reken- en meetvoorschriften geluid (o.a. in Omgevingsregeling, Besluit bouwwerken leefomgeving, Besluit kwaliteit leefomgeving) • Meet en beoordelingsrichtlijn (SBR-richtlijnen trillingen, deel B, Hinder voor personen in gebouwen 2006) • GIS (omgaan met geografische informatie, raadplegen en creëren) • Geluidaspecten in het Besluit bouwwerken leefomgeving 			

19. Luchtkwaliteit & geur

Onderstaande taak 4 moet binnen de overheid uitgevoerd worden. Zonder de benodigde deskundigheid voor deze activiteit is het niet goed mogelijk om werkprocessen op een juiste manier uit te voeren en het werk van externen te beoordelen. Taken 1 t/m 3, 5 t/m 7 kunnen uitbesteed worden aan een marktpartij.

Eisen aan organisaties die onderstaande taak 4 (eventueel aangevuld met 1 t/m 3, 5 t/m 7) uitvoert

minimaal 2 medewerkers die voldoen aan ondergenoemde criteria

Taken

1. Het beoordelen en interpreteren van rapportages (van interne of externe adviseurs) en daarover adviseren i.h.k.v. de vergunningverlening, toezicht, handhaving, beleidsvraagstukken, omgevingsplannen en omgevingsplantaken
2. Bepalen of een onderzoek verplicht of noodzakelijk is (o.a. op basis van de luchtkwaliteitsregelgeving in het Ow-stelsel), en zo ja het kunnen bepalen welk rekenmodel van toepassing is.
 - a. (Laten) uitvoeren van luchtonderzoeken met toepassing van de vigerende Europese SRM methodes (middels het NNM):
 - b. inventariseren en controleren van invoergegevens;
 - c. bewerken van gegevens en databestanden;
3. Bewerken en interpreteren van de berekeningsresultaten.
4. Het uitvoeren van luchtonderzoeken met behulp van complexe rekenmodellen (juiste input leveren en output genereren)
5. Het beoordelen van geurrapportages
6. Het (laten) uitvoeren van emissiemetingen
7. Het (laten) uitvoeren van geuronderzoeken (metingen in de schoorstenen, Olfactometrie, Snuffelploegwaarnemingen in het veld, rekenen aan geurvrachten en geurbelasting (NNM berekening)

Eisen aan medewerkers die deze taken uitvoeren				
Opleiding	Aanvullende kennis	Werkervaring	Frequentie	Competentie (deel D)
Basisopleiding: <ul style="list-style-type: none"> • hbo-niveau 	Basiskennis: <ul style="list-style-type: none"> • Omgevingsrecht • Algemene wet Bestuursrecht • milieu- en lucht-regelgeving in RO en Ow-stelsel (Europese kaderrichtlijn Luchtkwaliteit), • meet-, reken- en rapportage-regels voor lucht in de Omgevingsregeling, • MER regelgeving in OW-stelsel • Opstellen en beoordelen meetplannen • Handreiking activiteiten en milieuzonering 	3 jaar (waaronder het werken met en kunnen rekenen aan computer modellen)	Besteden van 900 uur aan de taken	Kerncompetentie: <ul style="list-style-type: none"> • Omgevingsbewust • Verbinden • Bestuurlijke sensitiviteit • Integraal (samen)werken • Verantwoordelijkheid
Aanvullende opleidingen <ul style="list-style-type: none"> • Basiscursus RO-regelgeving in Ow-stelsel (incl. activiteiten en milieuzonering) • Basiscursus Algemene wet Bestuursrecht • Basiscursus omgevingsrecht • Specialistische opleiding Lucht met tenminste de onderdelen: <ul style="list-style-type: none"> • Lucht en Industrie: Besluitvorming • Lucht en Industrie: Emissiemetingen, schattingen en geur • Luchtkwaliteit: meten, modelleren, besluitvorming, maatregelen en depositie • Luchtkwaliteit (incl. NNM berekeningen) • Luchtemissies (wet- en regelgeving) • Emissiemetingen (meetmethoden met alle normen) • Geur als de special van luchtkwaliteit • Stikstofdepositie (incl. AERIUS rekenmodel) 	Diepgaande kennis: <ul style="list-style-type: none"> • Opzet, werking en modellering van rekenmodellen • Programma's luchtkwaliteit, en Europese Richtlijn Luchtkwaliteit (voor taak 4) • Emissie- en immissiemetingen • Chemische technologie • Procesttechnologie 			

20. Natuuractiviteiten

Onderstaande taken moeten binnen de overheid uitgevoerd worden. Het betreffen kerntaken die bij het bevoegd gezag thuishoren.

Eisen aan organisaties die onderstaande taken uitvoeren

minimaal 2 medewerkers die voldoen aan ondergenoemde criteria

Taken

1. Beoordelen aanvragen voor omgevingsvergunningen voor Natura 2000-taken, flora- en fauna-taken of houttaken; al dan niet in de vorm van "advies met instemming".
2. Adviseren bij aanvragen voor Natura 2000-taken en flora- en fauna-taken en buitenplanse omgevingsplantaken.

Eisen aan medewerkers die deze taken of taken uitvoeren

Opleiding	Aanvullende kennis	Werkervaring	Frequentie	Competentie (deel D)
Basisopleiding: Hbo-niveau	Basiskennis: <ul style="list-style-type: none"> • Ecologische en landschappelijke condities Extra voor soortenbescherming: <ul style="list-style-type: none"> • Gedragscodes Extra voor faunabeheer: <ul style="list-style-type: none"> • Vrijstellingen Extra voor Hout: <ul style="list-style-type: none"> • Bos- en natuurbeheer 	2 jaar	Besteden van 900 uur aan deze taken of taken.	Kerncompetenties <ul style="list-style-type: none"> • Omgevingsbewust • Verbinden • Integraal (samen)werken • Verantwoordelijkheid • Oordeelsvorming
Aanvullende opleiding(en): <ul style="list-style-type: none"> • Basiscursus Awb • Basiscursus Omgevingsrecht Extra voor Natura 2000 en Soortenbescherming: <ul style="list-style-type: none"> • Basiscursus Milieuregelgeving in Ow-stelsel • Basiscursus RO-regelgeving in Ow-stelsel Voor Natura 2000: <ul style="list-style-type: none"> • Verdiepingscursus gebiedsbescherming (incl. stikstof) in Ow-stelsel Voor soortenbescherming: <ul style="list-style-type: none"> • Verdiepingscursus soortenbescherming in Ow-stelsel Voor faunabeheer: <ul style="list-style-type: none"> • Verdiepingscursus jacht, beheer en schadebestrijding in Ow-stelsel Voor hout: <ul style="list-style-type: none"> • Verdiepingscursus houtopstanden in Ow-stelsel. 	Diepgaande kennis voor Natura 2000: <ul style="list-style-type: none"> • AERIUS Calculator 			

***Specialistische deskundigheidsgebieden accent ruimtelijke
ordening en duurzaamheid***

21. Cultuurhistorie

Onderstaande taken 1 t/m 5 moeten binnen de overheid uitgevoerd worden. De overige taken kunnen uitbesteed worden aan een marktpartij.

Eisen aan organisaties die onderstaande taken uitvoeren

	minimaal 2 medewerkers die voldoen aan ondergenoemde criteria 1 t/m 5
	minimaal 2 medewerkers die voldoen aan ondergenoemde criteria 6 t/m 10
	minimaal 2 medewerkers die voldoen aan ondergenoemde criteria 11 t/m 15

Activiteit

1. Adviseren t.a.v. cultuurhistorische aspecten in het kader van omgevingsvergunningen, toezicht en handhaving op het gebied van monumenten, cultuurhistorie in omgevingsplannen, beschermde stads- en dorpsgezichten en archeologie.
2. Beoordelen van de aanvraag aan cultuurhistorische, monumentale en archeologische waarde.
3. Toetsen aan de cultuurhistorische waarde uit het omgevingsplan, en de RO-regelgeving in het Ow-stelsel.
4. Opstellen van voorschriften voor omgevingsvergunning.
5. Inhoudelijk adviseren bij bezwaar en beroep.

Eisen aan medewerkers die de taken of taken 1 t/m 5 uitvoeren					
	Opleiding	Aanvullende kennis	Werkervaring	Frequentie	Competentie (deel D)
	Basisopleiding: hbo-niveau	Basiskennis: <ul style="list-style-type: none"> • Erfgoed-regelgeving in Ow-stelsel • verhouding van Ow-regelgeving tot Erfgoedwet en Erfgoedverordening • Restauratietechniek/ restauratie Uitvoeringsrichtlijnen (URL) • Architectuurgeschiedenis 	3 jaar	Besteden van minimaal 900 uur aan deze taken	Kerncompetenties: <ul style="list-style-type: none"> • Omgevingsbewust • Verbinden • Bestuurlijke sensitiviteit • Integraal (samen)werken • Verantwoordelijkheid
	Aanvullende opleiding(en): <ul style="list-style-type: none"> • Basiscursus Awb • Basiscursus • Omgevingsrecht • Basiscursus RO-regelgeving in Ow-stelsel • HBO erfgoedopleiding/ monumenten of een specialistische opleiding restauratie minimaal bestaande uit de modules over: stelsel kwaliteitsnormen voor restauratie, documenteren en opnemen van bouwsporen en gebreken, historische constructies, gebruikte materialen en afwerking monumenten, bouwgeschiedenis Nederland, wet- en regelgeving monumentenzorg, bouwkundig advies URL 2001 en inspecties van monumentale gebouwen URL 2005 • Bouwkunde 	Diepgaande kennis:			

Activiteit

6. Adviseren ten aanzien van omgevingsvergunningaanvragen (activiteit wijzigen monument, slopen beschermd stads- en dorpsgezicht), cultuurhistorische aspecten in het kader van de omgevingsvergunning (activiteit bouwen, aanleggen en afwijken omgevingsplan), cultuurlandschappelijke aspecten in het kader van de omgevingsvergunning en handhaving.
7. Beoordelen van de aanvraag aan cultuurhistorische waarden en cultuurhistorisch onderzoek, ruimtelijke analyse, bouwhistorisch onderzoek en waardenstellingen: interpreteren van waarden.
8. Toetsen van de aanvraag aan de erfgoed-regelgeving in het Ow-stelsel, cultuurhistorische aspecten uit het omgevingsplan (niet zijnde archeologisch), technische uitvoeringsvoorschriften voor monumenten en aan de doelstelling van het instrument beschermd gezicht en het ter bescherming strekkend omgevingsplan en ruimtelijk kwaliteitsbeleid.
9. Maken van cultuurhistorische analyses en waardenstellingen ten aanzien van monumenten, beschermde stads- en dorpsgezichten en cultuurhistorische aspecten (landschap en bebouwing) in het omgevingsplan en het vertalen naar ruimtelijke uitgangspunten.
10. Opstellen van voorschriften voor de omgevingsvergunning en inhoudelijk adviseren bij bezwaar en beroep.

Eisen aan medewerkers die de taken of taken 6 t/m 10 uitvoeren

Opleiding	Aanvullende kennis	Werkervaring	Frequentie	Competentie (deel D)
Basisopleiding: hbo-niveau	Basiskennis: <ul style="list-style-type: none"> • Erfgoed-regelgeving in Ow-stelsel • verhouding van Ow-regelgeving tot Erfgoedwet en Erfgoedverordening • Restauratietechniek/ restauratie • Uitvoeringsrichtlijnen (URL) • Architectuurgeschiedenis 	5 jaar	Besteden van minimaal 900 uur aan deze taken	Kerncompetenties: <ul style="list-style-type: none"> • Omgevingsbewust • Verbinden • Bestuurlijke sensitiviteit • Integraal (samen)werken • Verantwoordelijkheid
Aanvullende opleiding(en): <ul style="list-style-type: none"> • Basiscursus Awb • Basiscursus • Omgevingsrecht • Basiscursus RO-regelgeving in Ow-stelsel • HBO erfgoedopleiding/ monumenten of een specialistische opleiding restauratie minimaal bestaande uit de modules over: stelsel kwaliteitsnormen voor restauratie, documenteren en opnemen van bouwsporen en gebreken, historische constructies, gebruikte materialen en afwerking monumenten, bouwgeschiedenis Nederland, wet- en regelgeving monumentenzorg, bouwkundig advies URL 2001 en inspecties van monumentale gebouwen URL 2005 • Bouwkunde 	Diepgaande kennis:			

Activiteit

11. Adviseren ten aanzien van archeologische aspecten in het kader van omgevingsvergunningen, toezicht en handhaving.
12. Beoordelen van archeologisch onderzoek en waardenstelling in het kader van de omgevingsvergunning.
13. Toetsen van aanvraag omgevingsvergunning aan de hand van vastgelegde archeologische verwachtingswaarden in het omgevingsplan, en overige RO-regelgeving in het Ow-stelsel.
14. Opstellen van voorschriften voor de omgevingsvergunning en inhoudelijk adviseren bij bezwaar en beroep.
15. Maken van archeologische analyses en waardenstellingen en het vertalen van archeologische (verwachtings-) waarden naar ruimtelijke uitgangspunten.

Eisen aan medewerkers die deze taken of taken 11 t/m 15 uitvoeren

Opleiding	Aanvullende kennis	Werkervaring	Frequentie	Competentie (deel D)
Basisopleiding: wo-archeologie	Basiskennis: <ul style="list-style-type: none"> • Kwaliteitsnorm Nederlandse Archeologie • Bewoningsgeschiedenis landelijk en regionaal. • Bouwhistorie voor archeologen • Historische geografie • Paleogeografie 	1 jaar	Besteden van minimaal 900 uur aan deze taken	Kerncompetenties: <ul style="list-style-type: none"> • Omgevingsbewust • Verbinden • Bestuurlijke sensitiviteit • Integraal (samen)werken • Verantwoordelijkheid
Aanvullende opleiding(en): <ul style="list-style-type: none"> • Basiscursus Awb • Basiscursus omgevingsvergunningen • Basiscursus RO-regelgeving in Ow-stelsel Basiscursussen (zoals gegeven door PASTA (Postacademisch ScholingsTraject Archeologie): <ul style="list-style-type: none"> • Archeologie duurzaam bouwen • Omgevingswet voor archeologen • Cursus BRL • Archeologiebestel in Nederland 	Diepgaande kennis:			

22. Verduurzaming Energie

Onderstaande taken 1 tot en met 3 moeten binnen de overheid worden uitgevoerd.

Eisen aan organisaties die onderstaande taken uitvoeren

minimaal 2 medewerkers voldoen aan de criteria van taak 1

minimaal 2 medewerkers voldoen aan de criteria van taak 2 en 3

Taak

1. Toezicht houden en adviseren over energie bij eenvoudige bedrijven:
 - a. administratief toezicht informatieplicht (Bal, Bbl)
 - b. fysiek toezicht erkende maatregelen (Bal, Bbl)
 - c. beoordeling van alternatieven van de EML

Eisen aan medewerkers die deze taken of taken uitvoeren

Opleiding	Aanvullende kennis	Werkervaring	Frequentie	Competentie (deel D)
Basisopleiding: mbo4-niveau	Basiskennis: <ul style="list-style-type: none"> • Verduurzaming Energie en Erkende Maatregelen • Energieonderzoeksplicht • Rijksregels betreffende Energie en labelplicht in Bal en Bbl 	Minimaal 1 jaar met deze taken	Besteden van minimaal 900 uur aan deze taken	Kerncompetenties: <ul style="list-style-type: none"> • Omgevingsbewust • Verbindend • Integraal samenwerken • Verantwoordelijkheid • Assertiviteit
Aanvullende opleiding(en): <ul style="list-style-type: none"> • Basiscursus Omgevingsrecht • Basiscursus Awb • Basiscursus omgevingsvergunningen • Basiscursus milieuregelgeving en RO-regelgeving in Ow-stelsel • Basiscursus Bbl • Verdiepingscursus energietoezicht 	Diepgaande kennis: <ul style="list-style-type: none"> • EPBD (BEG en REG) • Toetsing Erkende Maatregelen bij omgevingsvergunning bouwen bij bedrijfsgebouwen • Energieprestatie van technische bouwsystemen: Installatietechniek & binnenklimaat (verwarming/tapwater/verlichting/ koeling/ventilatie) • Wettelijke regels over energielabels BENG - ENG - NOM 			

<p>Taken</p> <p>2. Toezichthouden en adviseren bij complexere en vergunningsplichtige bedrijven.</p> <p>a. Administratief toezicht en beoordelen rapportages onderzoekplicht en informatieplicht (Bal)</p> <p>b. Beoordelen plan van aanpak uitvoeren (erkende) maatregelen</p> <p>c. Fysiek toezicht op maatregelen onderzoekplicht</p> <p>3. Beoordelen terugverdientijd berekeningen en afwijken energieprijzen bij zeer grootverbruikers</p>

Eisen aan medewerkers die deze taken of taken uitvoeren				
Opleiding	Aanvullende kennis	Werkervaring	Frequentie	Competentie (deel D)
Basisopleiding: hbo-niveau	Basiskennis: <ul style="list-style-type: none"> • alle vereisten van activiteit 1 • duurzame energie • werking energiemarkt • waterstoftechnieken en regelgeving • actuele duurzame energie-opwektechnieken buiten de Erkende Maatregelen • congestie op energienetwerken in de lokale /regionale situatie • Onderlinge samenhang bedrijfseconomie en bouw- en installatietechniek 	Minimaal 3 jaar met deze taken Voor ETS/Seveso bedrijven: minimaal 5 jaar met deze taken	Besteden van minimaal 900 uur aan deze taken	Kerncompetenties: <ul style="list-style-type: none"> • Omgevingsbewust • Verbindend • Integraal samenwerken • Verantwoordelijkheid • Assertiviteit
Aanvullende opleiding(en): <ul style="list-style-type: none"> • PHOE: post hoger onderwijs introductie Energiekunde (of vergelijkbare opleiding) • Voor ETS of Seveso bedrijven: alle PHOE modules (of vergelijkbare opleiding) succesvol afgerond met uitzondering van module Energieconsulent 	Diepgaande kennis: <ul style="list-style-type: none"> • Best Beschikbare Technieken • RIE / BREF energie en efficiëntie • Regelgeving ETS-bedrijven in relatie tot onderzoeksplicht 			

23. Advisering fysieke leefomgeving

Onderstaande taken worden bij voorkeur door een omgevingsdienst uitgevoerd. NB. Het blijft de keuze van een regio (gezamenlijke opdrachtgevers OD) om deze taak af te nemen en zo ja welk niveau. Afhankelijk van de keuze dient aan de kwaliteitscriteria zoals hieronder beschreven te worden voldaan. Taken kunnen uitbesteed worden aan een marktpartij mits de uitbestedende overheidsorganisatie beschikt over deskundigheidsgebieden Vergunningverlening bouwen en ruimtelijke ordening, vergunningverlening milieu (Bal + omgevingsplan).

Eisen aan organisaties die onderstaande taken uitvoeren

De minimale hoeveelheid medewerkers is 2. De minimale hoeveelheid is voorts afhankelijk van:

- de afspraken die worden gemaakt over de in samenhang te beschouwen aspecten uit de fysieke leefomgeving (denk aan geluid, trillingen, geur, luchtkwaliteit, bodem, archeologie, omgevingsveiligheid, ecologie, bedrijven en milieuzonering, MER, klimaatadaptatie, ...).
- Van ieder in samenhang te beschouwen aspect uit de fysieke leefomgeving is ten minste 1 specialistisch adviseur beschikbaar.

Taken

Niveau 1: Integraal adviseren over de fysieke leefomgeving (beleidsontwikkeling)

1. Kennis nemen van ambities van opdrachtgever m.b.t. de te beschouwen aspect(en) uit de fysieke leefomgeving
2. Gevraagd en ongevraagd adviseren op het gebied van een schone, veilige en gezonde fysieke leefomgeving in het algemeen en bij gebiedsontwikkelingen
3. Onderhouden van contacten richting stakeholders zoals gemeente, provincie, RWS, GGD, VR, waterschappen
4. Organiseren of mede mogelijk maken van overleg waarin beleidsontwikkelingen over één of meer aspecten uit de fysieke leefomgeving met alle in het werkgebied aanwezige bevoegde gezagen worden besproken
5. Adviseren op de formulering van (nieuw) samenhangend beleid over één of meerdere aspecten uit de fysieke leefomgeving ten behoeve van bestuurlijke besluitvorming
6. Het in samenhang en zo nodig in overleg met specialisten adviseren over de verschillende aspecten uit de fysieke leefomgeving die qua beleid een plek krijgen in de omgevingsvisie

Eisen aan medewerkers die deze taken of taken uitvoeren

Niveau 1 (Integraal adviseren over de fysieke leefomgeving (beleidsontwikkeling))

	Opleiding	Aanvullende kennis	Werkervaring	Frequentie	Competentie (deel D)
	Basisopleiding: hbo-niveau	Basiskennis: <ul style="list-style-type: none"> • Kennis van 'Handboek opstellen omgevingsplan' van VNG of soortgelijke handreikingen met daarin de kerninstrumenten Ow m.b.t. het omgevingsplan 	Minimaal 3 jaar	Besteden van minimaal 450 uur aan deze taken	Kerncompetenties: <ul style="list-style-type: none"> • Omgevingsbewust • Verbinden • Bestuurlijke sensitiviteit • Integraal (samen)werken • Verantwoordelijkheid
	Aanvullende opleiding(en): <ul style="list-style-type: none"> ▪ Basiscursus Awb ▪ Basiscursus Omgevingsrecht ▪ Basiscursus RO-regelgeving in Ow-stelsel ▪ Basiscursus milieuregelgeving in Ow-stelsel ▪ Verdiepingscursus fysieke leefomgeving met tenminste de aspecten: lucht, geluid, omgevingsveiligheid, activiteiten en milieuzonering ▪ Basiscursus projectmanagement 	Diepgaande kennis:			

Taken

Niveau 2: Integraal adviseren over (en gebruiken van) de kerninstrumenten onder de omgevingswet (beleidsdoorwerking)

7. Kennis nemen van ambities van opdrachtgever m.b.t. de te beschouwen aspect(en) uit de fysieke leefomgeving
8. Het in samenhang en zo nodig in overleg met specialisten adviseren over aspecten uit de fysieke leefomgeving bij het opstellen van (milieu-) regels in de omgevingsverordening en het omgevingsplan.
9. Het in samenhang en zo nodig in overleg met specialisten adviseren over aspecten uit de fysieke leefomgeving bij het opstellen van programma's

Niveau 2 (Adviseren over (en gebruiken van) de kerninstrumenten onder de omgevingswet (beleidsdoorwerking))					
	Opleiding	Aanvullende kennis	Werkervaring	Frequentie	Competentie (deel D)
	Basisopleiding: hbo-niveau	Basiskennis: <ul style="list-style-type: none"> • Kennis van 'Handboek opstellen omgevingsplan' van VNG of soortgelijke handreikingen met daarin de kerninstrumenten Ow m.b.t. het omgevingsplan 	Minimaal 1 jaar	Besteden van minimaal 450 uur aan deze taken	Kerncompetenties: <ul style="list-style-type: none"> • Omgevingsbewust • Verbinden • Bestuurlijke sensitiviteit • Integraal (samen)werken • Verantwoordelijkheid
	Aanvullende opleiding(en): <ul style="list-style-type: none"> ▪ Basiscursus Awb ▪ Basiscursus Omgevingsrecht ▪ Basiscursus RO-regelgeving in Ow-stelsel ▪ Basiscursus milieuregelgeving in Ow-stelsel ▪ Verdiepingscursus fysieke leefomgeving met tenminste de aspecten: lucht, geluid, omgevingsveiligheid, activiteiten en milieuzonering ▪ Basiscursus projectmanagement 	Diepgaande kennis:			

Taken

Niveau 3: Integraal adviseren over regels uit het omgevingsplan en de omgevingsverordening (uitvoering)

8. Kennis nemen van ambities van opdrachtgever m.b.t. de te beschouwen aspect(en) uit de fysieke leefomgeving
9. Zorgdragen dat aspecten uit de fysieke leefomgeving worden ingebracht in overlegsituaties over ruimtelijke ontwikkelingen die niet passen in het beleid (denk bijvoorbeeld aan intake- of omgevingstafel)
10. De haalbaarheid inschatten van ruimtelijke ontwikkelingen of initiatieven die niet passen in het beleid op aspecten uit de fysieke leefomgeving, indien nodig hierbij specialisten inschakelen. Dan hun bijdragen beoordelen op samenhang, relevantie, toepasbaarheid en benodigde diepgang
11. Beoordelen van onderbouwingen bij een (B)OPA of wijziging omgevingsplan / omgevingsverordening op aspecten uit de fysieke leefomgeving, indien nodig hierbij specialisten inschakelen. Dan hun bijdragen beoordelen op samenhang, relevantie, toepasbaarheid en benodigde diepgang. Deze beoordeling is een advies.
12. Beoordelen op hoofdlijnen van zienswijzen, bezwaren en beroepen bij een BOPA of wijziging omgevingsplan / omgevingsverordening op aspecten uit de fysieke leefomgeving, indien nodig hierbij specialisten inschakelen. Deze beoordeling is een advies.

Eisen aan medewerkers die deze taken of taken uitvoeren

Niveau 3 (adviseren over regels uit het omgevingsplan en de omgevingsverordening)(uitvoering)

	Opleiding	Aanvullende kennis	Werkervaring	Frequentie	Competentie (deel D)
	Basisopleiding: hbo-niveau	Basiskennis:	N.v.t.	Besteden van minimaal 450 uur aan deze taken	Kerncompetenties: <ul style="list-style-type: none"> • Omgevingsbewust • Verbinden • Bestuurlijke sensitiviteit • Integraal (samen)werken • Verantwoordelijkheid
	Aanvullende opleiding(en): <ul style="list-style-type: none"> ▪ Basiscursus Awb ▪ Basiscursus Omgevingsrecht ▪ Basiscursus RO-regelgeving in Ow-stelsel ▪ Basiscursus milieuregelgeving in Ow-stelsel ▪ Verdiepingscursus fysieke leefomgeving met tenminste de aspecten: lucht, geluid, omgevingsveiligheid, activiteiten en milieuzonering. 	Diepgaande kennis:			

Deel C: Procescriteria

Inleiding

De procescriteria bieden de kaders voor het kwaliteitssysteem van het bevoegd gezag. In de procescriteria wordt op een systematische wijze de samenhang tussen beleid en uitvoering beschreven. De criteria geven de elementen aan die minimaal aanwezig moeten zijn:

- Evaluatie
- Beleid
- Strategie
- Uitvoeringsprogramma
- Voorbereiding
- Uitvoering VTH en advisering
- Monitoring

De procescriteria betreffen eisen aan het proces. Daarnaast moeten de criteria gebruikt worden bij het inrichten van de organisatie. De procescriteria vinden hun oorsprong in deel C van de kwaliteitscriteria versie 2.1 (2012).

De geactualiseerde procescriteria komen daarnaast voor een groot deel voort uit het Omgevingsbesluit (§ 13.2.2. Strategische en programmatische uitvoering en handhaving). Voor de onderdelen die niet zijn te herleiden naar het Omgevingsbesluit ligt de grondslag in andere wetgeving zoals de Omgevingswet¹¹. Deze procescriteria gelden voor alle VTH-processen uitgevoerd door of namens het bevoegd gezag.

Dit deel C vervangt het oude deel C. Cruciale onderdelen zijn overgenomen en opgenomen en blijven zo van toepassing indien de tekst van de modelverordening (ongewijzigd) overgenomen is in een eigen kwaliteitsverordening. Voor een werkbare toepassing hebben de procescriteria de vorm van een checklist.

In de kolom 'Toelichting' van de checklist is waar mogelijk een toelichting opgenomen voor het betreffende criterium. Naast deze toelichting is het raadzaam de op 20 juni 2024 bestuurlijk vastgestelde Handreiking regionale beleidscyclus te raadplegen. De Handreiking is een dynamisch document en daarom wordt in de checklist alleen naar de paragraaf uit de Handreiking verwezen. De Handreiking regionale beleidscyclus is, net als de modelverordening, van toepassing op de VTH-processen bij omgevingsdiensten, gemeenten en provincies.

¹¹ In de nota van toelichting van het Besluit omgevingsrecht (Staatsblad 193 2017, van kracht tot 1/1/2024) en nota van toelichting van het Omgevingsbesluit (Invoeringsbesluit Omgevingsbesluit, Staatsblad 400 2020, van kracht vanaf 1/1/2024) is ook meer achtergrondinformatie te vinden.

Het verdient aanbeveling de onderstaande checklist jaarlijks te doorlopen, tegelijk met het opstellen van de jaarrapportage (zoals beschreven onder 1 in de checklist) en het overzicht waarmee bepaald kan worden of de organisatie voldoet aan de in deel B beschreven kritieke massa. Er is ook een verplichting in artikel 5 van de modelverordening voor colleges van Burgemeester en Wethouders en Gedeputeerde Staten om hierover een mededeling te doen richting respectievelijk gemeenteraden en Provinciale Staten. Bij het invullen van de checklist wordt aangegeven of is gehandeld conform de geldende verplichtingen. De vraag kan geantwoord worden met ja, nee of niet van toepassing. Wanneer “nee” wordt geantwoord, of “niet van toepassing” moet dit worden uitgelegd en gemotiveerd.

Procescriteria (aanvullend op de wettelijk verplichte procescriteria)

1. Vergelijking en visitatie

Het bestuursorgaan (of in het geval van een omgevingsdienst de gezamenlijke bestuursorganen) ontwikkelt een systematiek (bijvoorbeeld via benchmarking of visitatie) om inzet, organisatie en het resultaat van de vergunningverlening en handhaving te vergelijken, te toetsen en te adviseren over verbetermogelijkheden.

2. Strategie vergunningverlening

Het bestuursorgaan (of in het geval van een omgevingsdienst de gezamenlijke bestuursorganen) handelt op grond van een strategie en objectieve criteria voor het beoordelen en beslissen over een omgevingsvergunning en het afhandelen van meldingen, ter uitwerking van de in de wet bepaalde criteria. In deze strategie is vastgelegd welke vormen van vergunningverlening worden onderscheiden en wat de basiswerkwijze daarbij is. Het bestuursorgaan (of in het geval van een omgevingsdienst de gezamenlijke bestuursorganen) zorgt ervoor dat de basiswerkwijze van vergunningverlening volgens een geborgd proces verloopt.

3. Nalevingsstrategie (interventiestrategie)

Het bestuursorgaan (of in het geval van een omgevingsdienst de gezamenlijke bestuursorganen) handelt op grond van een nalevingsstrategie/interventiestrategie, waarin is vastgelegd met welke instrumenten zij naleving wil bereiken en welke rol handhaving daarbinnen speelt.

4. Toezichtstrategie

Het bestuursorgaan (of in het geval van een omgevingsdienst de gezamenlijke bestuursorganen) handelt op grond van een toezichtstrategie, waarin is vastgelegd welke vormen van toezicht worden onderscheiden en wat de basiswerkwijze daarbij is.

5. Sanctiestrategie

Het bestuursorgaan (of in het geval van een omgevingsdienst de gezamenlijke bestuursorganen) handelt op grond van een sanctiestrategie, waarin de basisaanpak voor het bestuursrechtelijke en strafrechtelijke optreden bij overtredingen is vastgelegd.

a. De sanctiestrategie omvat ten minste:

- aa. een op elkaar afgestemd bestuursrechtelijk – strafrechtelijk optreden tegen overtreding van de gestelde normen in lijn met de vastgestelde handhavingsstrategie;

- ab. een passende reactie op geconstateerde overtredingen en een stringentere reactie bij voortduring of herhaling van de overtreding;
 - ac. transparantie over te stellen termijnen voor het opheffen van (standaard)overtredingen en over de zwaarte van sancties daarvoor;
 - ad. een regeling voor optreden tegen overtredingen door de eigen organisatie en andere overheden.
- b. Het toepassen van de landelijke sanctiestrategie is verplicht.¹²
- c. Afwijken van de landelijke sanctiestrategie is alleen toegestaan indien dit aantoonbaar effectiever is.

6. Gedoogstrategie

Het bestuursorgaan (of in het geval van een omgevingsdienst de gezamenlijke bestuursorganen) handelt op grond van een restrictieve gedoogstrategie, waarin is vastgelegd in welke situaties (overmacht, overgangssituatie en onmogelijkheid van handhaving) en onder welke condities inzet van sancties tegenover overtreders tijdelijk achterwege kan worden gelaten. Deze gedoogstrategie volgt de inhoud van de algemene “Nota Grenzen aan gedogen”¹³.

7. Externe afstemming

Het bestuursorgaan (of in het geval van een omgevingsdienst de gezamenlijke bestuursorganen) zorgt in de voorbereiding en uitvoering van haar vergunning- en handhavingstaken voor externe afstemming met andere bestuursorganen als de waterschappen. Dit geldt ook vertegenwoordigers van het Strafrecht (Politie en Functioneel Parket) en Veiligheidsregio's (brandweer).

8 Kwaliteitsborging

Het bestuursorgaan (of in het geval van een omgevingsdienst de gezamenlijke bestuursorganen) handelt op grond van een systematiek van interne borging (beschrijving, toetsing en verbetering) van de wijze waarop de taken beheerst kunnen worden uitgevoerd. De systematiek kent minimaal de volgende elementen:

- A. Verantwoordelijkheid beleggen voor het ontwikkelen en in stand houden van kwaliteitszorg en het rapporteren over de voortgang.
- B. Zorg dragen voor kwaliteitsplan en – doelstellingen welke gericht zijn op het continu verbeteren, evalueren en (zo nodig) bijstellen.
- C. Zorg dragen voor een kwaliteitsprogramma inclusief planning.
- D. Borging werkwijze in cultuur en systemen.
- E. Het managen van verbeterpunten.
- F. Vergelijking en benchmark: interne en externe ogen houden ons scherp.

9. Monitoring

Het bestuursorgaan (of in het geval van een omgevingsdienst de gezamenlijke bestuursorganen) handelt op grond van een systematiek van monitoring van het proces van vergunningverlening, toezicht en handhaving, de resultaten en voor zover mogelijk de effecten hiervan.

¹² Het transitieprogramma zal een project gaan bevatten om de landelijke sanctiestrategie te optimaliseren en op maat te maken (inclusief de interpretatie voor bouwaspecten en handreikingen voor de wijze waarop politie en OM zich bindt aan de sanctie en/of handhavingsstrategie)

¹³ Zie [Grenzen aan Gedogen | Kenniscentrum voor beleid en regelgeving \(kabr.nl\)](#) en [kst-25085-2.pdf \(officielebekendmakingen.nl\)](#)

Checklist

1. Evaluatie

Vragen	J/N/ n.v.t	Argumentatie (uitleg en motivering van afwijkingen)	Vindplaats	Toelichting
Wordt jaarlijks gerapporteerd over de mate waarin het uitvoeringsprogramma is uitgevoerd?			Ob, art 13.11 lid 1 art 13.7 lid 2 (IPPC-installaties)	
Wordt jaarlijks gerapporteerd over de mate waarin deze uitvoering heeft bijgedragen aan het bereiken van de doelen die zijn gesteld in het uitvoerings- en handhavingsbeleid?			Ob Art. 13.11 lid 1	Rapportage aan het AB (dan wel aan de gemeenteraden (art. 169 Gemeentewet) en Gedeputeerde Staten (art. 167 Provinciewet). Op grond van de Wet gemeenschappelijke regelingen (Wgr) kunnen gemeenteraden Gedeputeerde Staten ook de AB leden vragen om informatie (art. 19 lid 1 jo art. 16 lid 1 Wgr)
Wordt het uitvoerings- en handhavingsbeleid aangepast op grond van de resultaten uit de verantwoordingsrapportage?			Ob Art. 13.11 lid 2	
Vergelijkt mijn organisatie haar prestaties met anderen?			Modelverordening Deel C Art 1	Handreiking regionale beleidscyclus Bijlage I. Denk bijvoorbeeld aan visitaties bij andere omgevingsdiensten

2. Beleid

Vragen	J/N/ n.v.t	Argumentatie (uitleg en motivering van afwijkingen)	Vindplaats	Toelichting
<p>Heeft mijn organisatie een uitvoerings- en handhavingsstrategie waarin is aangegeven welke doelen worden gesteld voor de uitvoering en handhaving en welke taken met het oog op die doelen zullen worden verricht?</p>			<p>Ob Art 13.5 lid1 (BG) en art 13.5 lid 2 (OD)</p>	<p>De uitvoeringstaak omvat in ieder geval:</p> <ul style="list-style-type: none"> a. het stellen van maatwerkvoorschriften en het verbinden van voorschriften aan een omgevingsvergunning, bedoeld in artikel 4.5, b. het beoordelen van en beslissen op een aanvraag om een omgevingsvergunning, bedoeld in de paragrafen 5.1.2 en 5.1.3, c. de toepassing van paragraaf 5.1.5, d. het uitbrengen van advies, bedoeld in de artikelen 16.15 tot en met 16.19. <p>De bestuursrechtelijke handhavingstaak omvat:</p> <ul style="list-style-type: none"> a. het houden van toezicht op de naleving van het bepaalde bij of krachtens deze wet, met inbegrip van het verzamelen en registreren van gegevens die hiervoor van belang zijn, b. het behandelen van klachten over de naleving van het bepaalde bij of krachtens deze wet, en c. het opleggen en ten uitvoer leggen van een bestuurlijke sanctie vanwege enig handelen of nalaten in strijd met het bepaalde bij of krachtens deze wet.
<p>Heeft mijn organisatie in een uitvoerings- en handhavingsstrategie rekening gehouden met de taken en bevoegdheden van andere bestuursorganen?</p>			<p>Ow Art. 2.2 lid 1</p>	
<p>Stemt mijn organisatie de uitvoerings- en handhavingsstrategie af met andere bestuursorganen?</p>			<p>Ow Art. 2.2 lid 1</p>	<p>Alleen indien nodig</p>

Is de handhavingsstrategie afgestemd met de instanties die zijn belast met de strafrechtelijke handhaving?			Ob Art 13.5 lid 3	Alleen indien nodig
Is de handhavingsstrategie gebaseerd op een analyse van problemen die zich kunnen voordoen bij de naleving van het bepaalde bij of krachtens de wet?			Ob Art 13.5 lid 4	
Zijn de voor de doelen en prioriteiten benodigde en beschikbare financiële en personele middelen inzichtelijk gemaakt en in de begroting gewaarborgd?			Ob Art. 13.10. onder a	

3. Strategie

Vragen	J/N/ n.v.t	Argumentatie (uitleg en motivering van afwijkingen)	Vindplaats	Toelichting
Geeft de uitvoerings- en handhavingsstrategie inzicht in de manier waarop de prioriteiten zijn gesteld?			Ob Art 13.6 lid 1 onder a	
Geeft de uitvoerings- en handhavingsstrategie aan welke methode wordt gebruikt om te bepalen of de doelen worden bereikt?			Ob Art 13.6 lid 1 onder b	
Geeft de uitvoerings- en handhavingsstrategie inzicht in de criteria die worden gebruikt bij het beoordelen van en beslissen op aanvragen van vergunningen en het beoordelen van meldingen?			Ob Art 13.6 lid 1 onder c	
Heeft mijn organisatie een werkwijze beschreven voor het verlenen van vergunningen en het beoordelen van meldingen?			Ob Art 13.6 lid 1 onder d	
Zijn de afspraken door bestuursorganen onderling en met de instanties die zijn belast met de strafrechtelijke handhaving opgenomen in de handhavingsstrategie?			Ob Art 13.6 lid 2 onder a	Denk hierbij ook aan de Landelijke handhavingsstrategie omgevingsrecht (LHSO)
Is de wijze waarop toezicht op de naleving wordt gehouden opgenomen in de handhavingsstrategie?			Ob Art 13.6 lid 2 onder b	
Is de wijze waarop wordt gerapporteerd over bevindingen over de naleving en eventueel daaraan verbonden consequenties opgenomen in de handhavingsstrategie?			Ob Art 13.6 lid 2 onder c	

Is de wijze waarop bestuurlijke sancties (inclusief termijnen die bij het opleggen en ten uitvoer daarvan worden gehanteerd) en de strafrechtelijke handhaving onderling worden afgestemd, opgenomen in de handhavingsstrategie?			Ob Art 13.6 lid 2 onder d	
Is de wijze waarop wordt gehandeld na geconstateerde overtredingen die zijn begaan door of in naam van een bestuursorgaan of een andere tot de overheid behorende instantie, opgenomen in de handhavingsstrategie?			Ob Art 13.6 lid 2 onder e	
Worden de benodigde en beschikbare financiële en personele middelen voor het verrichten van de taken, inzichtelijk gemaakt in de begroting en gewaarborgd om de gestelde doelen te bereiken?			Ob Art 13.10 onder a	
Wordt bij de voorbereiding van het toezicht uitgegaan van een register waarin in ieder geval IPPC-installaties zijn opgenomen?			Ob Art 13.7 lid 1 onder a	
Is in de handhavingsstrategie een frequentie opgenomen voor het routinematig toezicht?			Ob Art 13.7 .lid 1 onder b	
Is in de handhavingsstrategie opgenomen dat bij de bepaling van frequentie van het routinematig toezicht op IPPC-installaties minimaal rekening gehouden met: de milieurisico's, het nalevingsgedrag en de aanwezigheid van een gecertificeerd milieuzorgsysteem en is de toezicht frequentie minimaal: 1°. eenmaal per drie jaar bij beperkte milieurisico's; of 2°. eenmaal per jaar bij grote milieurisico's.			Ob Art 13.7 lid 1 onder b	

Is in de handhavingsstrategie een termijn bepaald waarbinnen, na het vaststellen van een ernstige klacht, ernstig ongewoon voorval of ernstige overtreding niet-routinematig toezicht wordt gehouden?			Ob Art 13.7 lid . 1 onder c	
Is voor de IPPC-installaties in de handhavingsstrategie bepaald dat de termijn waarbinnen na het vaststellen van een ernstige klacht, ernstig ongewoon voorval of ernstige overtreding niet-routinematig toezicht wordt gehouden zo spoedig mogelijk moet zijn en in voorkomend geval vóór de verlening of wijziging van een omgevingsvergunning?			Ob Art 13.7 lid 1 onder c	
Is voor IPPC-installaties in de handhavingsstrategie bepaald dat na het vaststellen van een ernstige klacht, ernstig ongewoon voorval of ernstige overtreding niet-routinematig toezicht binnen zes maanden routinematig toezicht wordt gehouden?			Ob Art 13.7 lid 1 onder c	
Is in de in de handhavingsstrategie een termijn bepaald waarbinnen gerapporteerd moet worden?			Ob Art 13.7 lid 2 onder a	
Is in de handhavingsstrategie, minimaal voor de IPPC-installaties, bepaald dat de termijn waarbinnen wordt gerapporteerd twee maanden is?			Ob Art 13.7 lid 2 onder a	
Is in de handhavingsstrategie, minimaal voor de IPPC-installaties, een termijn bepaald waarbinnen en mate waarin rapportage openbaar wordt gemaakt?			Ob Art 13.7 lid 2 onder b	
Is in de handhavingsstrategie een termijn van vier maanden vastgelegd waarbinnen			Ob	

en de mate van rapportage openbaar wordt gemaakt, voor de artikelen 19.3 tot en met 19.5 van de Wet milieubeheer?			Art 13.7 lid 2 onder b	
Is in de handhavingsstrategie bepaald dat de termijn waarbinnen en mate waarin rapportage openbaar wordt gemaakt, waarbij die termijn voor rapportage met betrekking tot IPPC-installaties vier maanden is?			Ob Art 13.7 lid 2 onder b	
Handelt men conform een vastgestelde toezichtstrategie?			Modelverordening Deel C Art. 4	Handreiking regionale beleidscyclus Deel I 3.2.2
Handelt men conform een vastgestelde sanctiestrategie?			Modelverordening Deel C Art. 5	Handreiking regionale beleidscyclus Deel I 3.2.2
Handelt men conform de vastgestelde landelijke handhavingsstrategie omgevingsrecht (LHSO)?			Modelverordening Deel C Art. 5 onder b	Handreiking regionale beleidscyclus Deel II 6.2
Is er een samenwerkingsstrategie?			Modelverordening Deel C	Handreiking regionale beleidscyclus Deel II 6.1
Is er een gedoogstrategie vastgesteld?			Modelverordening Deel C Art. 6	Handreiking regionale beleidscyclus Deel I 3.2.2
Is er een vergunningenstrategie vastgesteld?			Modelverordening Deel C Art. 2	Handreiking regionale beleidscyclus Deel I 3.2.2
Is er structureel aandacht voor de actualiteit van de vergunningen, bijvoorbeeld via een actualisatieprogramma?			Ow Art. 5.38 en 16.56	

4. Programma

Vragen	J/N/ n.v.t	Argumentatie (uitleg en motivering van afwijkingen)	Vindplaats	Toelichting
Heeft mijn organisatie een uitvoeringsprogramma waarin wordt aangegeven welke van de taken het komende jaar zullen worden verricht?			Ob Art 13.8 lid 1	
Wordt in het uitvoeringsprogramma rekening gehouden met de gestelde doelen en de prioriteitenstelling zoals geformuleerd in de uitvoerings- en handhavingsstrategie?			Ob Art 13.8 lid 1	
Wordt het uitvoeringsprogramma afgestemd met de instanties die zijn belast met de strafrechtelijke handhaving?			Ob Art 13.8 lid 2	Alleen indien nodig
Zijn er voor de uitvoering van het uitvoeringsprogramma voldoende financiële en personele middelen beschikbaar?			Ob Art 13.10 onder b	

5. Organisatie

Vragen	J/N/ n.v.t	Argumentatie (uitleg en motivering van afwijkingen)	Vindplaats	Toelichting
Is de uitvoeringsorganisatie zodanig ingericht dat een goede uitvoering van de uitvoerings- en handhavingsstrategie en het uitvoeringsprogramma is gewaarborgd?			Ob Art 13.9 lid 1	
Is de personeelsformatie (functies, taken, bevoegdheden en verantwoordelijkheden) vastgelegd?			Ob Art 13.9 lid 2 onder a	
<p>Wordt binnen mijn organisatie voorkomen dat personen die werken aan milieubelastende activiteiten naast het:</p> <ul style="list-style-type: none"> a. beoordelen van en beslissen op een aanvraag om een omgevingsvergunning b. beoordelen van en beslissen op een aanvraag om toestemming tot het treffen van een gelijkwaardige maatregel c. stellen van een maatwerkvoorschrift ten aanzien van een milieubelastende activiteit <p>ook:</p> <ul style="list-style-type: none"> d. toezien op de naleving van het bepaalde bij of krachtens de wet ten aanzien van dezelfde milieubelastende activiteiten of e. een bestuurlijke sanctie opleggen en ten uitvoer leggen van ten 			Ob Art 13.9 lid 2 onder b	

aanzien van dezelfde milieubelastende activiteit;				
Is binnen de uitvoeringsorganisatie bij toezicht en handhaving sprake van roulatie op dossierniveau?			Ob Art 13.9 lid 2 onder c	
Is de bereikbaarheid en beschikbaarheid van de organisatie ook buiten kantooruren gegarandeerd?			Ob Art 13.9 lid 2 onder d	
Handelt de uitvoeringsorganisatie op grond van door het bestuur vastgestelde werkprocessen, procedures en bijbehorende informatievoorziening voor de uitvoering en handhaving?			Ob Art 13.9 lid 3	
Handelt mijn organisatie op grond van een kwaliteitssysteem waarmee taken beheerst kunnen worden uitgevoerd?			Modelverordening Deel C Art. 8	

6. Monitoring

Vragen	J/N/ n.v.t	Argumentatie (uitleg en motivering van afwijkingen)	Vindplaats	Toelichting
Beschikt mijn organisatie over een volwaardig datasysteem om de resultaten te monitoren en de het behalen vastgestelde beleidsdoelen?			Modelverordening Deel C Art. 9	Handreiking regionale beleidscyclus Deel I § 3.6

Deel D: Competentieprofielen

Processen gaan pas werken als mensen er vorm aan geven. Daarom zijn competentieprofielen opgesteld voor de nieuwe of meest veranderende rollen onder de Omgevingswet. Het gaat om de rollen van casemanager, vergunningverlener, toezichthouder/handhaver, juridisch adviseur en specialistisch adviseur. Lijnmanagers en HR-adviseurs van gemeenten en omgevingsdiensten kunnen de profielen gebruiken als hulpmiddel (bij voorkeur als onderdeel van de strategische personeelsplanning) om hun teams te ontwikkelen. Met als doel om samen steeds beter in de geest van de Omgevingswet te kunnen werken.

De competentieprofielen bestaan uit vijf verschillende onderdelen:

- 1: Deskundigheidsgebieden
- 2: Dilemma's
- 3: Omschrijving van de rol
- 4: Levelindeling
- 5: Competenties

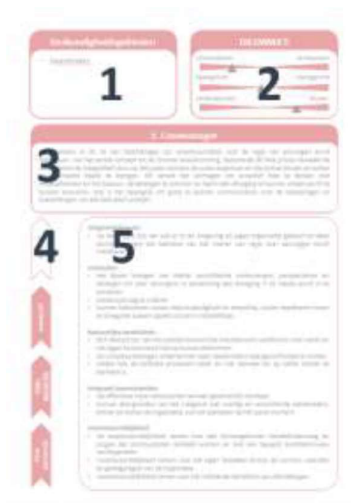

De verschillende onderdelen worden hieronder toegelicht.

1. Deskundigheidsgebieden

Onder het onderdeel Deskundigheidsgebieden staat beschreven welke deskundigheidsgebieden uit deel B van de kwaliteitscriteria van toepassing zijn op de beschreven rol.

2. Dilemma's

Een dilemma is een spanningsveld binnen de verwachtingen van een rol. Inzicht hierin maakt dat ze in het licht van de rol besproken kunnen worden. De dilemma's die gebruikt zijn bij het in kaart brengen van de rol zijn:

- consolideren versus vernieuwen: vraagt de rol om het bestendigen van hetgeen wat reeds aanwezig is of vraagt de taakomschrijving het in gang zetten van beweging?
- taakgericht versus mensgericht: vraagt de rolbeschrijving om gedrag waarbij de focus ligt op zelfstandig werken, resultaatgericht werken en plannen? Of mag de medewerker in deze rol zich richten op de samenhang tussen onderdelen en op mensen om zich heen?
- en ondersteunen versus sturen: vraagt de rolbeschrijving om samenwerken, luisteren, verbinden, zelfstandig en gestructureerd werken?? Of mag een medewerker in deze rol juist meer initiëren, stimuleren, besluitvaardig en resultaatgericht handelen?

3. Omschrijving van de rollen

Dit onderdeel bevat de kernbeschrijving van de taken, waarvan anderen verwachten dat een medewerker in deze rol deze taken uitvoert.

4. Niveau-indeling

De gebruikelijke nivea aanduiding gaat uit van een onderscheid tussen:

- Intra-persoonlijk: een rol met dit level richt zich met name op het uitvoeren van taken met een eenzijdige informatiestroom. Taken zijn relatief kort-cyclisch en worden zelfstandig uitgevoerd. Het level intra-persoonlijk komt overeen met een rol op operationeel niveau.
- Interpersoonlijk: een rol met dit level richt zich met name het team. De rol deelt informatie met anderen en stemt met anderen stemt af. Het level interpersoonlijk komt overeen met een rol op beleidsniveau.
- Interactief: een rol met dit level richt zich op het zenden van sturende informatie. Een rol op dit level is voortdurend aan het communiceren en stelt zijn eigen visie en aanpak af op de informatie die van anderen binnen de organisatie terugkomt. Het level interactief komt overeen met een rol op tactisch niveau.
- Iteratief: een rol met dit level richt zich op strategische informatie: het ontwikkelen van een visie. Een rol met dit level probeert met de organisatie in te spelen op maatschappelijke ontwikkelingen. Het level iteratief komt overeen met een rol op strategisch niveau.

5. Competenties

Onder het onderdeel met de competenties volgt een opsomming van de 5 belangrijkste competenties voor deze rol. Onder elke competentie staat een toelichting over hoe de competentie in de context van de rol vorm krijgt. De volgende competenties worden onderscheiden:

- Omgevingsbewust
- Verbinden
- Bestuurlijke sensitiviteit
- Integraal (samen)werken
- Verantwoordelijkheid
- Oordeelsvorming
- Assertiviteit

Er zijn gelet op de Omgevingswet voor 5 rollen competenties opgesteld:

- Casemanager
- Vergunningverlener
- Toezichthouder/handhaver
- Juridisch adviseur
- Specialistisch adviseur

Zo nodig worden daar in een later stadium extra rollen aan toegevoegd. Dat geldt ook voor de competenties.

Casemanager



1. Casemanager

Medewerkers in de rol van casemanager zijn verantwoordelijk voor de regie van aanvragen en/of initiatieven. Van het eerste concept tot de formele besluitvorming. Gedurende dit hele proces bewaakt de medewerker de integraliteit door op het juiste moment de juiste expertises en disciplines binnen en buiten de organisatie bijeen te brengen. Dit vereist het vermogen om proactief mee te denken met initiatiefnemers en het bestuur, de belangen te overzien en hierin een afweging te kunnen maken en/of te kunnen adviseren. Ook is het belangrijk om goed te kunnen communiceren over de bedoelingen en doelstellingen van alle betrokken partijen.



Omgevingsbewust:

- Op de hoogte zijn van wat er in de omgeving en eigen organisatie gebeurt en deze kennis benutten ten behoeve van het voeren van regie over aanvragen en/of initiatieven.

Verbinden:

- Het bijeen brengen van allerlei verschillende onderwerpen, perspectieven en belangen om daar vervolgens in samenhang een afweging in te maken en/of in te adviseren.
- Wederzijds begrip creëren.
- Kunnen balanceren tussen besluitvaardigheid en empathie, tussen daadkracht tonen en draagvlak zoeken (speelt vooral in initiatieffase).

Bestuurlijke sensitiviteit:

- Zich bewust zijn van het politiek-bestuurlijke krachtenveld waarbinnen men werkt en het eigen functioneren hierop kunnen afstemmen.
- De complexe belangen onderkennen waar stakeholders mee geconfronteerd worden.
- Weten hoe de politieke processen lopen en wie wanneer en op welke manier te bereiken is.

Integraal (samen)werken:

- Op effectieve wijze (mee)werken aan een gezamenlijk resultaat.
- Kunnen doorgronden van het vraagstuk wat voorligt en verschillende stakeholders, binnen en buiten de organisatie, kunnen aanhaken op het juiste moment.

Verantwoordelijkheid:

- De verantwoordelijkheid nemen over een binnengekomen initiatief/aanvraag en zorgen dat doorlooptijden behaald worden en met een bepaald kwaliteitsniveau wordt gewerkt.
- Verantwoordelijkheid nemen voor het eigen handelen binnen de normen, waarden en gedragsregels van de organisatie.
- Verantwoordelijkheid nemen voor het voldoende betrekken van alle belangen.

Vergunningverlener

Deskundigheidsgebieden

- Vergunningverlening bouwen en ruimtelijke ordening
- Vergunningverlening milieu (Besluit activiteiten leefomgeving + omgevingsplan)

DILEMMA'S

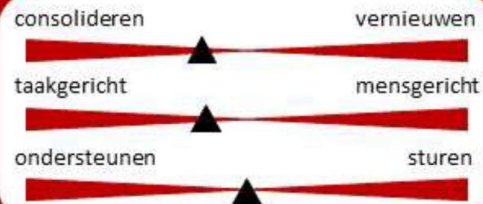

2. Vergunningverlener

De vergunningverlener behandelt aanvragen en meldingen. Indien nodig vindt een bredere afstemming plaats over een vergunningsaanvraag binnen de eigen organisatie of met ketenpartners. De vergunningverlener zorgt ervoor dat er voldoende informatie aanwezig is om de ingediende aanvraag te kunnen beoordelen en toetst vervolgens deze aanvraag aan de wettelijke regelgeving. De vergunningverlener vervult de rol van inhoudelijke beoordelaar en zorgt hierbij voor kwalitatief goede onderbouwing.

Iteratief

Interactief

Inter-persoonlijk

Intra-persoonlijk

Omgevingsbewust:

- Op de hoogte zijn van relevante vakinhoudelijke ontwikkelingen en deze kennis vertalen naar acties en voorstellen ten behoeve van de eigen werkzaamheden.
- De aanvraag kunnen relateren aan relevante wet- en regelgeving.
- Zich kunnen verplaatsen in het politieke speelveld; de complexe belangen onderkennen waar stakeholders mee geconfronteerd worden; de politieke impact van aanvragen en meldingen kunnen inschatten en hierin een weloverwogen afweging kunnen maken.

Verbinden:

- In staat zijn om mensen bij elkaar te brengen en met elkaar te zoeken naar een oplossing waarvoor draagvlak is.
- Gericht zijn op het opbouwen van een relatie met betrokkenen door positieve ervaringen te bewerkstelligen en in staat zijn om afstemmingslijnen te onderhouden.

Integraal (samen)werken:

- Samen met adviseurs en ketenpartners afwegingen maken en hierbij rekening houden met wettelijke kaders & regels, gemeenschappelijke belangen en mogelijkheden.
- Bekijken wat relevant is en dat voorleggen aan een besluitvormend kader.
- Zich actief hulpvaardig en adviserend opstellen naar betrokkenen toe.

Verantwoordelijkheid:

- Het nemen en afleggen van verantwoordelijkheid voor vergunningen: van aanvraag tot en met besluit. En dit besluit onderbouwen met een integrale afweging.
- Tonen van integriteit en eerlijkheid in het contact met anderen en heldere afspraken maken over service, kwaliteit en levering.

Oordeelsvorming

- Een oordeel of conclusie onderbouwen met relevante en logische argumenten vanuit meerdere invalshoeken.
- Criteria weergeven waarop een conclusie is gebaseerd.
- Anderen stimuleren om een onderscheid te maken tussen relevante en minder relevante aspecten van een vraagstuk.
- In staat zijn verschillende adviezen op waarde te beoordelen en op basis hiervan tot een besluit te komen.

Toezicht en handhaver

Deskundigheidsgebieden

- Toezicht en handhaving bouwen en ruimtelijke ordening
- Toezicht en handhaving milieu
- Toezicht en handhaving bodem
- Toezicht en handhaving groene wetgeving

DILEMMA'S

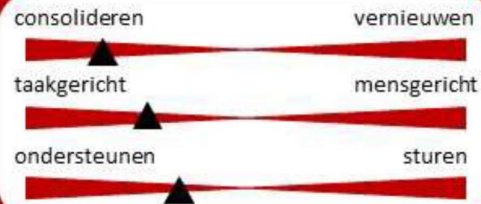

3. Toezichthouder en handhaver

Toezichthouders en handhavers hebben een adviserende en controlerende taak. Toezichthouders en handhavers komen enerzijds in beeld als situaties in strijd zijn met de vastgestelde voorschriften. Zij werken anderzijds ook preventief en spreken initiatiefnemers aan op naleefgedrag. Door naleving bij bedrijven te bevorderen, doelstellingen te monitoren en daar waar nodig handhavend op te treden, leveren toezichthouders en handhavers een bijdrage aan de veiligheid, gezondheid, duurzaamheid en leefbaarheid van de leefomgeving. Om de rechtszekerheid bij algemene regelgeving te bewaken, wordt goed samengewerkt met collega's, andere handhavingspartners en het bestuur. Er wordt gewerkt aan de hand van een vooraf vastgesteld kader. Meer algemene regels, specifieke zorgplichten, meer doelvoorschriften en minder middelvoorschriften leiden daarbij tot maatwerkoplossingen in de fysieke leefomgeving waar op een goede manier mee omgegaan dient te worden. Toezichthouders en handhavers verrijken met hun ervaring de beleidscyclus.

Iteratief

Interactief

Inter-
persoonlijk

Intra-
persoonlijk

Omgevingsbewust:

- Volgen wat er gebeurt in de omgeving van toezicht locaties en adequaat inspelen op vragen uit de omgeving en eventueel afstemmen met andere overheden.
- Onderzoeken hoe zaken en verhoudingen in elkaar zitten en welke verbanden er bestaan.
- Zich kunnen verplaatsen in het politieke speelveld en de complexe belangen onderkennen waar stakeholders mee geconfronteerd worden.

Verbinden:

- Kunnen omgaan met verschillende rollen die je tegenkomt in de omgeving van handhaving (melder en overtreder).
- Zich objectief kunnen bewegen tussen verschillende partijen en een bemiddelende rol aannemen.

Integraal (samen)werken:

- Afstemmen met andere overheden zodat gezamenlijk kan worden opgetreden (handhaven) en gemeenschappelijk toezicht kan worden gehouden.
- Aangeven welke informatie vereist is (vanuit verschillende perspectieven) om zicht te krijgen op het onderwerp van toezicht.
- Inschatten van situaties en toetsten vanuit een breed integraal kader en (on)mogelijkheden weergeven.

Verantwoordelijkheid:

- Nemen en afleggen van verantwoordelijkheid voor het uitvoeren van toezicht en het handhaven binnen de gestelde doorlooptijd en op kwaliteitsniveau.

Assertiviteit:

- Standpunten op een heldere en effectieve manier overbrengen en daarmee rekening houden met verschillende rollen in handhavingssituatie.
- Weerbaar zijn en meningsverschillen met personen en kritiek niet uit de weg gaan, maar wel respectvol en standvastig blijven en constructief zijn mening toelichten.

Juridisch adviseur

Deskundigheidsgebieden

- Alle juridische deskundigheidsgebieden

DILEMMA'S

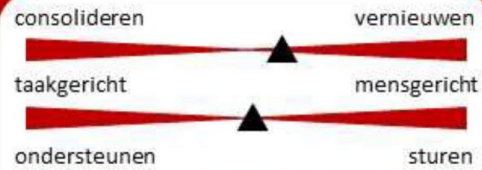

4. Juridisch adviseur

De medewerker in de rol van juridisch adviseur houdt zich bezig met het (procedureel) beoordelen van vergunningaanvragen, handhavingverzoeken, gedoogbeschikkingen of afwijkingsbesluiten. Daarbij adviseert de juridisch adviseur over diverse juridische vraagstukken op het terrein van omgevingsrecht. De medewerker behandelt bezwaar- en beroepschriften, en verzoeken voorlopige voorzieningen en zienswijzen. De medewerker stelt verweerschriften en pleitnota's op en vertegenwoordigt het bevoegd gezag bij behandeling ter zitting.

Iteratief

Interactief

Inter-
persoonlijk

Intra-
persoonlijk

Omgevingsbewust:

- Op de hoogte zijn van relevante juridische ontwikkelingen en trends en deze kennis benutten ten behoeve van de eigen organisatie.
- In staat zijn om correct en inlevend om te gaan met verschillende belanghebbenden, zoals initiatiefnemers, potentiële overtreders en indieners van klachten, bezwaarschriften en handhavingverzoeken.

Verbinden:

- In staat zijn om goede afstemmingslijnen te onderhouden met betrokkenen en belanghebbenden.
- In staat om zijn eigen bevindingen goed te verdedigen naar anderen en grenzen aan te geven.
- In staat zijn om de juridische expertise over te kunnen brengen in begrijpelijke taal voor niet-juristen.

Bestuurlijke sensitiviteit:

- Inzicht hebben in de bestuurlijke gevoeligheden binnen de organisatie en deze adequaat kunnen om buigen naar mogelijkheden.
- In staat zijn om te bepalen of bestuurlijke afstemming nodig is en om bestuurlijke risico's in te schatten.

Integraal (samen)werken:

- Per situatie kunnen inschatten welke ketenpartners en/of collega's noodzakelijk zijn om tot een oordeel te kunnen komen.
- Per situatie kunnen inschatten welke ruimte bestaat binnen de geldende wettelijke kaders en hierbinnen kunnen adviseren over legalisatie.

Verantwoordelijkheid:

- De verantwoordelijkheid nemen om de zaak tot een juridisch houdbaar einde te brengen.
- Weten tot waar het mandaat van de juridisch adviseur reikt en aanhaken van andere verantwoordelijkheden indien een zaak het mandaat overstijgt.

Specialistisch adviseur



5. Specialistisch adviseur

De medewerker in de rol van specialistisch advies kan zijn specialistische kennis inbrengen in relevante (beleids)processen/trajecten. De medewerker kan documenten lezen en beoordelen in het licht van zijn specialistische kennis en zijn overwegingen, conclusies en adviezen helder en begrijpelijk formuleren en beargumenteren, ook al betreft dit specialistische informatie. Op basis van zijn/haar kennis en expertise kunnen bijdragen aan integrale advisering over verschillende scenario's. Medewerkers in deze rol zijn zeer goed in staat om ideeën te vertalen naar beleid. Deze medewerker zorgt ervoor dat zijn/haar kennis gedeeld wordt en voor anderen beschikbaar is. De specialistisch adviseur zorgt ervoor dat zijn/haar vakkennis op peil blijft.



Omgevingsbewust:

- Op de hoogte zijn van relevante vakinhoudelijke ontwikkelingen en trends en deze kennis benutten ten behoeve van de eigen organisatie.

Verbinden:

- Zorgdragen voor inhoud en acceptatie van adviezen door vraagstukken/thema's en materie deskundigen, stakeholders en eventueel bestuur samen te brengen.
- Coördineren en inhoudelijk aansturen van het tot stand komen, ontwikkelen en/of afstemmen van (complexe) specialistische adviezen en dit kunnen relateren aan relevante wet- en regelgeving.
- Een complex verhaal in heldere en concrete bewoordingen weergeven.

Bestuurlijke sensitiviteit:

- Zich kunnen verplaatsen in het politieke speelveld en de complexe belangen onderkennen waar stakeholders mee geconfronteerd worden.
- In staat zijn om objectief te kunnen adviseren en bestuurlijke risico's in te schatten.

Integraal (samen)werken:

- In staat zijn om met andere specialisten en/of overheden te komen tot een integraal advies op het vlak van vergunning, toezicht en handhaving.
- Op effectieve wijze (mee)werken aan een gezamenlijk resultaat.
- Het ondersteunen van de casemanager bij de advisering over specialistische vraagstukken.

Verantwoordelijkheid:

- Het nemen en afleggen van verantwoordelijkheid voor eigen adviezen en het kunnen optreden als vertegenwoordiger van de organisatie.
- Integriteit en eerlijkheid tonen in het contact met anderen en heldere afspraken over service, kwaliteit en levering maken.

Stappenplan “inzicht in competentieprofielen”

Toepassing

De stappen om inzicht te krijgen in de competentieprofielen zijn als volgt:

Stap 1: Zelfevaluatie

De organisatie voert tweejaarlijks een zelfevaluatie uit aan de hand van de ‘Score zelfevaluatie’. Hierbij waardeert de organisatie in welke mate zij (al) voldoet aan de nieuwe competentieprofielen. De organisatie bepaalt wie deze waardering (per profiel of voor de zelfevaluatie als geheel) uitvoert. Voor een zo objectief mogelijke score wordt hierin een meer-ogen-principe sterk aanbevolen. De organisatie waardeert de competentieprofielen aan de hand van een beoordelingsschaal. Het is de bedoeling ‘holistisch’¹⁴ te scoren per competentieprofiel. De score wordt onderbouwt met een toelichting aan de hand van een set *hulpvragen*. Dit geeft de organisatie niet alleen inzicht in de stand van zaken, maar ook input voor (door)ontwikkeling ten aanzien van de competentieprofielen en te sturen op verbetering.

Stap 2: Optioneel: Collegiale toetsing

Indien gewenst kan na de zelfevaluatie een collegiale toetsing worden uitgevoerd door een aantal collega-organisaties. Dit is geen verplichting, maar kan de zelfevaluatie verrijken met een kritische externe collegiale blik, helpen spiegelen en de sterke punten en blinde vlekken van de organisatie in beeld brengen. In de collegiale toetsing is ruimte voor halen en brengen, leren van en met elkaar. De ontwikkeling staat centraal en er wordt onderling gesproken over ‘practices’ om van en met elkaar te leren. Dit wordt ondersteund door een aantal hulpvragen. Een collegiale toetsing kan daarmee bijdragen aan het lerend vermogen van de organisatie zelf, maar ook aan het lerend vermogen van organisaties onderling.

Hulpvragen

Om te komen tot een beoordeling van de eigen organisatie in de zelfevaluatie, maar ook om het goede gesprek te voeren met collega-organisatie zijn hulpvragen opgesteld. Deze helpen na te denken over de huidige stand van zaken, de ontwikkeling die al is doorgemaakt en de uitdagingen die nog spelen. Deze hulpvragen worden aangereikt als hulpmiddel, maar zijn niet verplicht. Om de hulpvragen ten behoeve van de zelfevaluatie te beantwoorden kunnen ook de genoemde bronnen in de organisatie worden benut, de ‘harde’ bronnen, maar ook de ‘zachte’ bronnen, zoals geschetst in de inleiding.

Stap 3: Conclusies en actieplan

Op basis van stap 1 en eventueel stap 2 concludeert de organisatie waar zij staat ten aanzien van de competentieprofielen. Wat is de stand van zaken? En wat is het gewenste ontwikkelingsperspectief? Waar kan en wil men als organisatie groeien en door ontwikkelen? Welke input, ideeën en acties komen vanuit de organisatie zelf (top-down en bottom-up) en welke suggesties zijn gedaan in de collegiale toetsing (indien van toepassing)? De organisatie formuleert (indien nodig of gewenst) concrete verbeterstappen en/of ambities in een actieplan voor de volgende periode.

¹⁴ Holistisch beoordelen heeft als uitgangspunt dat een adequate prestatie niet is te reduceren is tot een voldoende score op afzonderlijke beoordelingsaspecten; het geheel is meer dan de som van de delen.

Beoordelingsschaal

Om organisaties zichzelf te laten beoordelen en staven, is een beoordelingsschaal ontwikkeld, afgeleid van een beoordelingsschaal die Berkeley hanteert. Deze schaal is een soort meetlat en helpt houvast te geven in de zelfevaluatie ('waar staan we als organisatie?') en eventueel bij de collegiale toetsing.

- Niveau 1 (onvoldoende): De organisatie voldoet op cruciale onderdelen niet aan de beschrijving in het competentieprofiel. Belangrijke verbeteringen op meerdere gebieden zijn nodig.
- Niveau 2 (verbetering nodig): De organisatie voldoet niet continu of niet op alle onderdelen aan de beschrijving in het competentieprofiel. Op één of enkele onderdelen is verbetering of aanvulling nodig.
- Niveau 3 (voldoet aan de verwachtingen): De organisatie voldoet in grote lijnen aan de beschrijving in het competentieprofiel. De organisatie voldoet gemiddeld genomen aan de gestelde verwachtingen maar er is nog serieuze verbetering mogelijk en gewenst.
- Niveau 4 (overtreft verwachtingen): De organisatie voldoet volledig aan de beschrijving in het competentieprofiel en overtreft op onderdelen de verwachtingen.
- Niveau 5 (uitzonderlijk): De organisatie voldoet ruimschoots aan de beschrijving in het competentieprofiel en overtreft deze op meerdere onderdelen. De organisatie levert uitzonderlijke prestaties en overtreft de verwachtingen op meerdere onderdelen.

STAP 1: HULPVRAGEN ZELFEVALUATIE: KOMEN TOT EEN SCORE T.A.V. DE COMPETENTIEPROFIELEN

Deze hulpvragen kun je per competentieprofiel doornemen en kan gebruikt worden als onderbouwing van de 'score zelfevaluatie'.

Hulpvragen	Ruimte voor aantekeningen
Hoeveel mensen vervullen een rol in het betreffende competentieprofiel en hoe zijn zij georganiseerd (beschrijf de situatie in jullie organisatie)?	
Waar komt de organisatie vandaan m.b.t. de ontwikkeling van de competenties in de competentieprofielen? Op welke wijze wordt gewerkt aan het (beter) voldoen aan de competentieprofielen en daar aandacht aan besteed?	
In welke mate voldoen medewerkers (samen) aantoonbaar aan het competentieprofiel? Wat voldoet (nog niet)? Waaruit blijkt dit?	
Op welke manier worden medewerkers ondersteund door de organisatie om (beter) te voldoen aan het competentieprofiel?	
Indien individuele medewerkers niet of onvoldoende voldoen, (hoe) wordt dit opgevangen/gecompenseerd door de rest van de organisatie? Hoe erg is het dat (nog) niet wordt voldaan aan het competentieprofiel? En in welke mate is dit verder te ontwikkelen?	
Wat zijn nog uitdagingen ten aanzien van het betreffende competentieprofiel (organisatie, team, medewerkers)?	
Wat maakt je als organisatie trots, specifiek met betrekking tot het betreffende competentieprofiel? Wat zijn sterke punten? Wat kunnen andere organisaties van je leren?	
Wat is de ambitie m.b.t. het betreffende competentieprofiel? Waar wil de organisatie, het team en waar willen de medewerkers naartoe groeien/in de komende periode aan werken?	
Welke zaken dienen aangepakt te worden voor het betreffende competentieprofiel? Waar heb je als organisatie last van? Welke verbeteracties zijn nodig of wenselijk?	

STAP 2 (OPTIONEEL): COLLEGIALE TOETSING: HULPVragen ALS LEIDRAAD VOOR HET GOEDE GESPREK

Hulpvragen	Ruimte voor aantekeningen
Wat valt op in de zelfevaluatie? Welke vragen leven er (nog)? Wat is (nog) onvoldoende duidelijk?	
In gesprek: Hoe komt ieder tot een beoordeling/score? Welke punten zijn daarin leidend?	
Wat betekenen de uitkomsten van de zelfevaluatie voor de organisatie? Hoe gaat/wil men ermee verder?	
Op welke wijze wil men werken aan het (beter) voldoen aan de competentieprofielen?	
Wat kunnen andere organisaties hier leren / 'halen'? Waar ben je trots op en waarom?	
Wat vind je moeilijk? Wat gaat nog niet zo goed? Waar zit jullie grootste uitdaging? Wat kunnen andere organisaties hier 'brengen'?	
... (ruimte voor eigen invulling/aanvulling)	

STAP 3: CONCLUSIES EN ACTIEPLAN

Hulpvragen	Ruimte voor aantekeningen
Conclusies	
Waar staan wij ten aanzien van de competentieprofielen? Wat is de stand van zaken?	
Wat gaat goed ten aanzien van de verschillende competentieprofielen?	
Wat kan/moet beter ten aanzien van de verschillende competentieprofielen?	
Waar kunnen, willen of moeten wij naartoe groeien? En wat is onze ambitie? Waar willen wij in de komende periode aan werken?	
Welke concrete verbeteractie of welke doorontwikkeling is nodig of wenselijk (per competentieprofiel of meer overkoepelend)?	
Actieplan	
Wat gaan we als organisatie de komende twee jaar concreet oppakken? (formuleer dit zo SMART mogelijk per competentieprofiel)	

Het verdient aanbeveling dat de ontwikkeling van de individuele medewerkers onderdeel uitmaakt van een strategische personeelsplanning. In onderstaande schema is aangegeven wat daarin de samenhang is tussen de organisatieontwikkeling en de persoonlijke ontwikkeling.

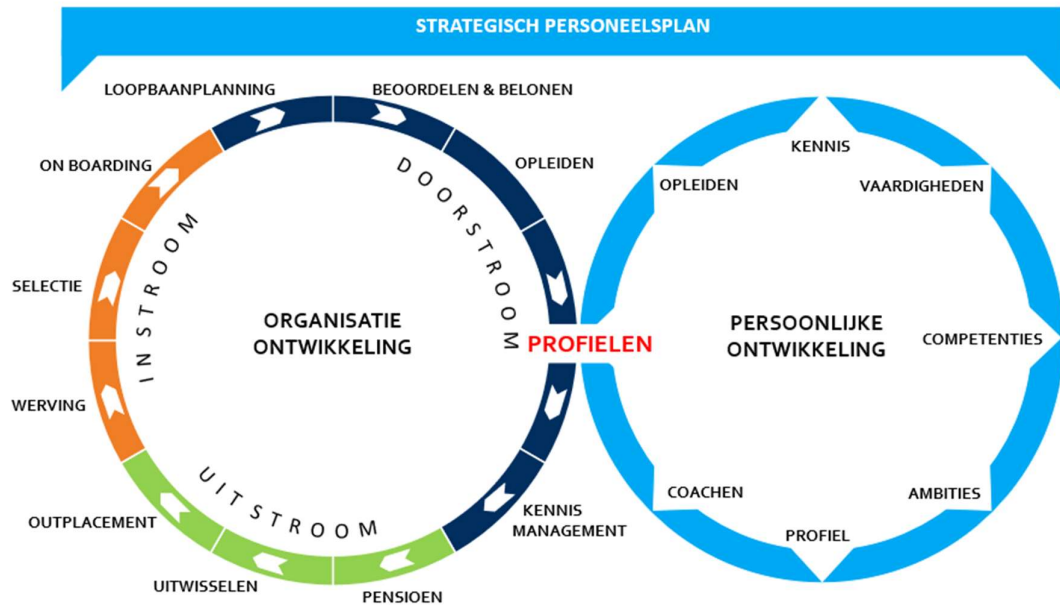

Bijlage1 Overige begrippen en definities

Bijlage bij artikel 1.1 van de Omgevingswet

[wetten.nl - Regeling - Omgevingswet - BWBR0037885 \(overheid.nl\)](#)

Bijlage I. bij artikel 1.1 van het Omgevingsbesluit (begrippen) [wetten.nl - Regeling - Omgevingsbesluit - BWBR0041278 \(overheid.nl\)](#)

Bijlage I. bij artikel 1.1 van besluit activiteiten leefomgeving (begrippen) [wetten.nl - Regeling - Besluit activiteiten leefomgeving - BWBR0041330 \(overheid.nl\)](#)

Bijlage I. bij artikel 1.1 van het besluit kwaliteit leefomgeving (begrippen) [wetten.nl - Regeling - Besluit kwaliteit leefomgeving - BWBR0041313 \(overheid.nl\)](#)

Bijlage 2 Historie kwaliteitscriteria

- 2005 Besluit kwaliteitseisen handhaving milieubeheer
- 2009 KPMG Versie 1.0 (opdrachtgever VROM)
 - Kritische massa, Procescriteria (BIG 8), inh. kwaliteit en prioriteiten
- 2012 Arena Versie 2.1 (opdracht IenM)
 - Actualisatie en toevoeging van deskundigheidsgebieden
- 2013 Oprichting omgevingsdiensten
 - (Slimmer organiseren van VTH omgevingsrecht => met meer kwaliteit)
- 2015 Eerste modelverordening kwaliteit VTH omgevingsrecht (VNG en IPO)
- 2019 Aanpassing modelverordening en de kwaliteitscriteria (juridisch)Ow
- 2022 Herziening deel B en toevoeging competentieprofielen
- 2025 Geactualiseerde KC versie 3.0